滿洲報

大正十四年七月一日

(本報價目)每張銅幣六枚每月現大洋一圓每三個月現大洋二圓九角每六個月現大洋五圓六角全年現大洋十一圓報費先惠郵票不收(廣告刊費)一行十四字起碼刊費一日每行現大洋一圓特別及長期者另議

大連市山縣通一四二番地 發行所 滿洲報社 電話(編輯部(長)七五一三番 經理部 四〇三四番) 振替貯金口座(大連)三七三番

論說

滬已開市 (无擬)

上海自一日起、因援助學生工人橫遭英捕之慘殺、而罷市二十有五日、愛護同胞、激於義憤、純自天性中流出、非若徒以感情用事、出於血氣之勇一朝之忿者可比、故在此二十五日罷市罷課罷業之中、毫無踰越範圍、與夫不軌行動。至若漢潯沙面事件之擴大、而繼釀慘禍、其責任自有所歸、絕非我學生市民工人有橫暴行動、尤爲世界寰瀛所共見固無待申述深辯者也

今我上海市民與夫學工商紳各界、以交涉業已移京、政府亦能俯順民意、以與殘暴不仁之英人爲重抗議、且鑒於長此罷市、我方損失之甚鉅、遂於二十六日、一律開市、一面仍督促政府、以進行交涉、務期達到最後勝利、抑彼强暴、就我範圍、似此措置殊屬盡善盡美、開我國國民外交之先聲、既可維持滬上現狀、且免廣續損失、外人甚至譏我罷市爲自殺、雖屬過甚之詞、然罷市民之不得已忍痛出此、實爲死中求活之計、政府今既以民意爲依歸、自宜恢復罷市、靜待政府交涉、不唯外人無所藉口、況實際上與滬上市民、尤有巨大關係、切身利害哉

第滬市目下雖已恢復、滬上市民、亦知所以仍督促政府、以進行交涉、然尚有不可不注意者、厥爲監視政府之姑息因循、蓋我國政府積習相沿、凡對於棘手之外交事件、當民氣蓬勃之際、深恐釀出意外、開罪外人、唯一辦法、即以延宕手腕、和緩民氣、迨至攪延愼遲、向之所謂依從民意者、亦不過口惠而實不至已耳吾人非故好爲苛刻之言、實此次風潮之經過、犧牲生命之多、損失金錢之巨、所受隱痛、殆庚子以後所僅見、倘使政府依舊蹈往日外交之覆轍、則不僅此二十五日罷市損失、歸於虛牝、亦且無以對死難者在天之靈、此則吾人深表同情於滬上開市、而切望滬人之於政府須加注意監視者也

中外要電

顏惠慶所談之 滬案與改約問題 (北京專電 卅日到)

顏惠慶談云滬案之交涉爲地方問題可在上海由交涉員與領事團交涉之今特組織委員會任交涉委員者爲鑒於輿論而出此愼重態度也改正不平等條約爲國家根本之大計此際不能不徹底辦之滬案宜早解決不平等條約不可不改正爲各國所諒解者但僅爲交涉上海事件無甚意味改正不平等條約俟各國態度決定後再決定開會日期

三公使願任調停 (北京專電 三十日到)

美法義三國公使廿八日訪沈總長致意於國際和平願爲調停

修正不平等條約爲交涉 滬案之先決問題 (北京專電 卅日到)

我國之方面所希望

義大利公使關於滬案致意交涉委員願任調停之勞中國側提出之十三條件係上海總商會所擬定者其中含有上海問題以外之問題如以容英礎交涉之恐有停頓之虞故公使團側意以分上海事件爲上海事件改正不平等條約待各政府訓電到後再決定方針中國對此先定次序之交涉固無異議但欲以改正不平等條約爲先決問題明日下午義大利公使會見沈外交總長時當有協議設開始交涉地點大概在外交部有謂決定於七月一日開始交涉之說

單獨對英改條約 (北京專電 卅日到)

大學教授建議於外部

北京大學教授主張可單獨對英改正不平等條約建議於外交部並電英國勞動會議法國育柏等請竭力宣傳予以改正不平等條約梁啓超等亦電美國著作家協會等請予援助云

各處示威仍激烈 (漢口專電 三十日到)

英國以中國官府禁止示威運動撤去義勇隊步兵並撤去防備工事但於湖北省以外示威運動猶爲甚盛開封鷄口山於廿五之示威亦極激烈云

盧永祥晉京謁段 (天津專電 卅日到)

面商滬案等重要問題

盧永祥奉張作霖之命於廿九晉京關於滬案等重要問題面商於執政

馮氏派黃郛赴日 (北京專電 三十日到)

馮玉祥派前任教育總長黃郛爲代表赴日本對於此舉各方面揣測紛異其辭大概謂以張作霖迫壓日甚勢力漸因縮小此際須求日本朝野諒解以維持自己地位而派黃郛赴日者也

馮玉祥通電息爭 (北京專電 三十日到)

馮玉祥爲改正不平等條約通電全國軍人立息內爭以爲政府後盾

吳光新改編軍隊 (北京專電 卅日到)

先日移動赴京畿之吳光新麾下之第十七第十八混成旅與段執政之衛隊旅合併改編爲步兵三旅歸新設之陸軍訓練處管轄決定駐防北苑通州一帶又電將任命唐三道爲訓練總監

東鐵伊局長抵京 (北京專電 卅日到)

中東鐵路局長伊瓦諾夫氏爲討議關於中東路問題於二十九日到京入蘇俄大使館

上海天氣之炎熱 (上海專電 卅日到)

此間天氣異常炎熱每日熱度在百度以上入夜亦不下九十二三度染日射病者漸多農人苦於無雨不能播種恐有飢饉之災

戴有衛國保民肩章之 奉軍維持申秩序 (上海專電 三十日到)

自慘案發生以後奉軍即南下到滬集於高昌廟龍華路一帶戴有衛國保民肩章盡力維持秩序

俄白黨代替華工 (上海專電 三十日到)

二十九日有二百三十餘名白黨俄人乘葉姆堡列斯歐布喀拿達號開向香港以代華人工作上海碼頭因工人不足雇用俄國人甚多

駐華美使至橫濱 (東京專電 三十日到)

到任後之行動頗堪注目

新任駐中國美國公使馬克馬雷氏二十九日下午七時乘布列頓共比基斯號抵橫濱即赴美國大使館之招待幣原外相出淵次官等之晚餐會列席後寓於帝國旅館三十日赴德川家達公之午餐會夜赴幣原外相之晚餐會則於時局問題與日外務省會談後當於七月一日由橫濱起程赴北京氏居外交部極東局長要職數年當華府會議之際任美國側事務總長從事活動該會議因變形爲極東會議者以氏之意見有以致也今於氏到任後之行動頗堪注目美國爲發顯對中國之門戶開放機會均等日英兩國地步或因之不安亦未可知

俄人宣傳過激 捕獲交會審衙門

有蘇俄國人特懸夫夫婦以經營石油爲名於二三日前赴廣東擬於香港上陸被禁送本埠以宣傳過激主義嫌疑被捕於其行囊中搜出有多數過激主義宣傳書二十九日送交會審衙門(上海專電卅日到)

廣東事件之責任

英人隔岸開槍已判明

政府對於廣東事件非常關心曾以沈外交總長個人名義電訊詢伍朝樞速報該案事實然現下尚未得伍氏覆電但據伍氏於廿四日致加拉罕氏之電內容大意界謂學生商人勞動者爲援助滬案於二十三日下午舉行示威運動乃沙面租界逼近機關槍邊向示威團體開槍因之斃命者竟達數百餘人本政府以事件重大乃由各界組織調查委員從事調查眞相調查其處當在英租界業已判明蓋沙面與廣東僅以一河之隔有橋梁二以通行人橋有鐵門據調查橋上鐵門毫無毀損足證群衆當時並無侵入租界之事實而英人竟隔岸開槍其責當在英國貴大使爲北京外交國首席故敢以聞即請轉達此事於關係國並請致意關於詳細調查前之要求請暫保留(北京專電卅日到)

法國租界戒嚴

積堡壘又築塹壕

法國租界當局鑑於時局險惡異常戒嚴不惟厚築二重沙囊堡壘並於要地深築塹壕英國租界之防備亦爲極嚴云(廣東專電卅日到)

爲廣東事件對兩領抗議

並提出要求條件

廣東政府關於廣東事件提出抗議於英法兩國領事並提出要求如左

一、英國謝罪

二、處罰關於事件之陸軍將官

三、一切艦隊均退出廣東領海留兩隻通報艦於港內亦可

四、交沙面於廣東政府

五、賠償損害

英法兩領事對此抗議並無何等回答(廣東專電卅日到)

粵政府預備作戰

廣東當局連日調遣軍隊進城置大砲於觀音山豫備作戰日英法三國軍艦溯江而上廣東政府有限於二十七日退去之說但一時難以確定其眞相對於廣東事件北京頗視爲重大政府現下尚未得何種報告二十八日閣議沈外交總長決以個人名義電詢伍朝樞據云廣東軍有多數俄國服裝軍人之說(北京專電卅日到)

英國調來印兵

據確實消息廣東決定總罷工抵制外貨但美國不在此限英國側又由香港調來印度兵一小隊英國領事乘法國砲艦由香港來廣(廣東專電卅日到)

美僑避誤認法

揷國旗於自動車

恐人美國僑民誤認爲英人外出時揷其國旗於自動車云(上海專電卅日到)

南部要地配置 英軍艦之總數

英國配置於南部要地軍艦總數二十一隻停於上海吳淞共爲八隻云(上海專電卅日到)

國際要聞

美使與幣原外相 會談對中國問題 (東京專電 卅日到)

據云新任駐華美國公使馬克馬雷氏與幣原外相會談內容如左

一、交換關於中國問題列國對華方針及協調之必要

二、昇格北京帝國公使館之眞意

三、關於失耶廸爾與三井無電問題等云

膠濟路局非魯派之態度 (青島專電 卅日到)

張督辦廿九日查辦膠濟鐵路局內訌問題局內非山東派熱議結果取觀望態度趙局長如不辭職時當即一同退歸交通部云

日本教育狀況最近考察

建築設備以大阪爲最好

蘇省教育家有新自日本考察教育歸國者、據述考察狀況、至爲詳盡、足供國內教育家之參考、亟誌如下、此行考察地點、爲東京、西京、奈良、大阪、神戶、五處、建築設備、以大阪爲最好、東京因遭大震之刼、尚未恢復原狀、簡陋異常。然較諸我國則遠勝萬萬、教學法大偏重注入、惟奈良兒童方面、較有活動精神、訓育宗旨無非忠君愛國、養成服從習慣、所可稱述者、惟東京自治學院耳該院係私立、院長曾留學美國、故一切措施、咸有美國化、舉凡院務、如經濟之預算、功課之支配、校舍之清潔、以及膳宿等、均由師生合作、辦事室亦師生共處、觀其組織、有如普通各種公團或社會、察其精神、雍容一堂儼如和樂之家庭、生徒經此一番訓練、對於生活上之經驗、增長不少、其妙處在於純任自然、養成生徒自治習慣於不知不覺中、但係母校、且爲中學程度、恐非一般小學所易於學步也、教育宗旨、與十年前無異、仍抱國家主義、課程較我國爲簡、每周總時間、低級約二十節、中級約、二十五節 高級二十八節每節均四十五分、課程內容、頗能扼要而切用、此則因、社會環境所致、蓋日本平民程度極高、社會事業又發達、學校教育借鏡於社會故能事半而功倍、我國平民程度幼稚、社會事業不發達、欲以學校教育啓導社會、故每事倍而功半、此誠我國小學教員之暗虧也其最足令人可佩者、則爲一種隨機應變之精神、及因時制宜之手段、例如東京之小學校、因大震後研究結果、對於教學上定出許多新方針、爲擴充殖民地、因本國適當火山地帶時遭震劫、尊崇天皇、因地震後皇室大加眼濟、凡十二條、刊行專集詳述理由及方法、又小學課程歷史、地理在課程表上、僅載本國史本國地理但實際上外交史及滿蒙地理、特別提出教學、總之其所作所爲、皆有特別用意、以適應需要爲主不從濕想、或盲從他人、而擅變其成法、苟有佳效、不厭其方法之舊、倘有新需要則、立圖進行、止乎其不得不止、行乎其不得不行、我國小學課程太複雜、而用設計教學、注重單圓活動、不識分科目、自不生問題、在一般普通分科教學情形之下、兒童緒茫然、難免有貪多嚼不爛之弊當謂我國小學課程近乎裝飾品、求表而完備不重實際、應用欲挽斯弊、一方將小學課程之配置和教法改良、一方對於兒童須切實訓練、擇業之指導、服務精神之教養、求學態度之修正、皆當特別注意、如是則教育前途、其庶有豸乎云云

希臘海陸軍革命大成功

推倒現閣另組新內閣

希臘陸海軍舉行革命後、有由革命軍官組織之秘密會、將所有公共建築完全佔領、革命要求總理米尺拉寇魯司與其內閣全體辭職、米氏及其全體閣員立即辭職毫無怨言、米氏並謂巴拍納斯塔史秀組織內閣、據各處報告云、革命軍對于希臘全國時局、均有操縱之能力、此次革命並未流血潘加羅斯將軍統率命軍、初時只有陸軍加入運動、海軍旋又加入此次政變係響應輿論之要求、其目的即在推翻米氏內閣、而組一更有力之內閣、潘將軍已於宣言中發表此種意見、數週前此種政變、即有發生之可能性、因是時輿論極爲激昂、但危險之期幸得脫過、各方面多不示滿意、致有今日政變之結果、並未發生不靖情事、據首領聲稱、時局總可維持、巴氏係前總理、業已表示擔任組閣、潘氏可擔任閣員某席、海軍將吟哈克瑞阿克斯以及其他革命之首領、均有相當之位置云

法西兩軍對

戰事均得微利

據自非洲摩洛哥所得之訊稱法國飛機、阻止摩洛哥會軍之進攻、已告成功、步軍於特羅那地方附已大獲全勝、遂向馳援陶南城被圍之法國駐軍、又西班牙陣地方面、摩會軍攻拉命曲及梯那二地方之彈猛烈、西軍亦仿法軍先例駕用飛機襲擊摩會頗爲得利云

臨時休業廣告

茲爲整理帳簿未完於六月三十日起至七月十三日間再爲續行停業

大正十四年六月廿九日

株式會社 龍口銀行

四洮鐵路工程局招商廣告

本局將需零星材料以及日用辦公用品等項無論巨細均採用投標辦法購買以資比較其各項標本式樣陳列一室凡屬(五金)(木材)(電汽)(印刷)(文具)(雜貨)各商號皆可隨時至四平街四洮鐵路局材料課閱看招標榜示(品名及尺寸均詳載於上)各商號如能依式承辦開價確實均有得標之望並無押欵及一切花費折扣等事幸勿觀望疑慮誠恐各埠商號未及週知特此登報廣告

辯護士 從六位 勳五等 佐藤專一郎

事務員 張景山
兼通譯
事務員 張發

代辦民刑事訴訟事宜並關於法律一切之事務法律精嚴辦事敏捷願相求者請駕一談

大連市西公園町三丁目一四九番地 電話三〇九三番

佐藤法律事務所

招募新學期生 養成自動車運轉手

△自七月一日第二期學生開始

一責任教養無經驗者四月間畢業入所資格凡十七歲以上者皆從入所凡希望入所者向通所通知即無料送上規則

●施設整備 ●增設大教室 ●擴張實習場 ●增置練習用車數輛 ●增設寄宿舍 ●增聘教師(中國人)(日本人)

大連市能登町二丁目四十五番地(消防屯南角)

大連自動車運轉手養成所

大連滬難救濟會 募捐啓事

上海不幸發生慘劇以致失業者數十萬人生計日艱流離可憫全國仁人紛紛解囊救助本埠紳商鑑來遇有義舉深具熱心對於滬上同胞之痛苦尤必逾恒關切樂於輸將同人不揣綿薄用特組織滬難救濟會募集捐款滙滬救濟如蒙仗義助欵不惟敝會感謝之至滬上被難同胞亦當永銘心版也肅此即維公鑒

收欵處 伏見台中華青年會內 滬案救濟會事務所

大連滬難救濟會啓

中和館代書業廣告

啓者鄙人曾充旅大關東民政署稅務吏五年金州大連警察官八年辭職後又爲大連華商客棧組合囑託大連中華印刷印刻組合顧問大連中華飯館子組合顧問於去秋在大連越後町開設代書業中和館凡經民事刑事訴訟諸登記事項竭誠歡迎恐各界有不知者特此聲明

大連市越後町一番地(警察署後) 電話八〇九九番

中和館主穗口民吉謹啓

國內要聞

上海罷工二十五天 業已開市復舊觀
全市乃頓呈活潑氣象 奉軍在滬之防備森嚴

上海特訊、本埠錢號、公司、商鋪、悉於廿六日開市、全市內頓呈活動之觀

又是日本埠總商會發出布告、宣言、自二十六日起、一同開市、但內情中亦有幾分爲官憲之壓逼故結果卒得各學生會方面之諒解但開市以後、學生工人仍行繼續罷業、更嚴定對英日經濟絕交、幷決議排斥英日鈔貨、廿五日工商學聯合會、暨租界內華人納稅會、聯合發表聲明書、對於罷業中工人、救濟金、仍復照給、但所定之數、對於每一工人、每日僅付大洋二角、其數未免過少、生活或將陷於窮蹙耳、一部份陷於生活窮蹙之工人、已向勞動總會請求、倘生活費不能爲之維持將自行復業、會方對衆、目下贊成、但其形勢、尙稱平穩、租界警戒之任、現亦由戒嚴司令之指揮負責、奉軍到滬者、約四千名

上海特約通信云、宥二十六准開市、總商會應總工會要求捐款四十萬、協濟工人、十日內繳付、公共租界有(二十五)全日戒嚴、凡入租界者悉被搜查、戒嚴司令邢士廉、亦被干涉、邢派員責問工部局、答有特別原因、廿五日華法界亦罷市一天、閘北工界遊行被取締、馮(玉祥)代表彭程萬到滬慰問各界云

又本埠稅關制辦、日人垣花氏、尙有一部謠傳、謂其被人殺害、此說實屬完全無根

內外棉主與職工間之交涉、目下雖正在進行未已、然其前途狀況尙未能遽抱樂觀

北京特訊、執政府頃接江蘇省長鄭謙來電、報告上海廿六日開市原文誌之如左

執政鈞鑒、滬市自宣布戒嚴後、秩序漸定、人心益定、商肆已定於夏曆初六日開市、所有該埠治安、已責成邢司令士廉會同許交涉員張道尹常警察廳長共同負責辦理、謹釋錦注、鄭謙敬(二十四日)印

又外交部接赴上海調查滬案民大校舍雷殷來電、報告上海情形、原文披露如左

北京外交部沈總長鑒、密總商會氣綏、議決不日復市、工學界雖持異議、諒無效、懲兇賠償道歉撤兵等、應速提前解決作爲商人復業條件、以全體面、餘收共租界改正條約、應保留另提、應事商賈民氣兩能兼顧無礙、餘函詳、雷殷叩馬借印

又張學良北返後、先同張氏赴滬之陸軍教導隊大團迫擊砲一連、均亦奉令離滬、另調邢旅及郭松齡姜登選部駐滬、維持治安、現已到者計邢旅第二團工兵第一營、(米某)第二營(米某)第三營、團部馬隊一排、而第二軍郭松齡部軍一旅、亦由馬廠開拔、計二千餘人、於二十二日抵寧、分兩列車赴滬、其第一列車、計載第二團步兵兩營、由團長柴憲唐督率於當晚九時抵滬、該軍抵站後、其第二營米營長部下第一、二、三、四、連、隨即下車、開赴閘北共和路司令部駐紮、其餘尙未下車、第二列車亦于二十三日抵滬、駐紮地尙未定、姜登選部第二路軍隊、於十九日即到滬、其第五團張爲謙之團部駐紮滬西聲魯山莊、計機關槍迫擊砲獨立隊各一連、附近路口、均派武裝兵士站守、且連日在徐家滙周圍至肇家濱以南、及斜土溪各路放哨日夜不絕、該團二營王多義部、駐閘嶠山莊、第一營牛和部駐法華鎭、第三營杜鳴皐部駐曹家渡及三涇廟等處、亦均日夜放哨、防備甚爲嚴密云

政府將明令 促成國民會議

北京快信、國民會議程序命令、政府現已決定頒布、於此項命令頒佈時、同時段並發一令、以促其進行、大意略謂本人入京以來以和平統一爲政策、以善後會議爲治標之策、以國民會議爲立法根本、冀於九月以前、將國民會議召集、俾得制定憲法、得於來年一月以前公佈、祺瑞衰朽餘年得挾杖以觀其成、樂何如之、倘有不諒苦衷、阻撓國民會議程序致及期未能成立、祺瑞政策不行亦當引退等語、現巳脫稿、不日當可頒下、但又有謂將以通電出之者、附錄之以備一說焉

粵案發生後 現入交戰狀態中
雙方佈置人心大恐慌 中英互相詰難圖卸責

廣東特訊云、二十三日午後英陸戰隊與中國軍警之衝突、中國方面死傷竟達百二十名之多、廿四晨中國當局向領團要求賠償、被領團拒絕、已無交涉餘地、復入交戰狀態、雙方各已布置軍隊矣

香港特訊云、廣東事態益重大、電報已不通、香港政廳急派印兵六十名赴沙面警備、美砲艦一十四日開赴該地、目下在粵日艦僅有驅逐艦一隻、因事態緊迫、又由馬公增派驅逐艦一隻、又向廈門派驅逐艦一隻、又據另一消息稱、沙面日人、除領事館員外、皆擬準備乘日船或英艦、向香港避難後因形勢緩和、即行中止云

沙面英艦麇集、省垣人心恐慌、紳富多數遷赴西江、胡許恐楊劉餘部乘機煽亂、已命李吳朱依照戒嚴令、積極警備幷添派重兵二旅、在增城石龍兩處抵防、白雲山由福軍及朱部駐守、架設大砲多尊中英交涉、公推伍朝樞主持許前擬赴揭陽、現因粵局嚴重、行期中止、胡二十四日召集黨員會議、力勸共產派維持秩序、妥籌對外辦法、廖仲愷允向各方疏通、縮小罷工範圍

沙面內華人全部離去後、英法當局對於廣東工會所指揮之罷工、慮或萬一危險、二十四日遂令陸戰隊上陸在沙面一帶警備、一時適生誤會、與廣東軍官學校學生發生衝突、互行開火、其結果華人中死傷未明、外西人中亦死一名、傷十餘名、日人一名並負輕傷

廣東省長關於援滬示威遊行事件照會英國總領事、略謂該示威羣衆、甫全體通過沙機街(譯音)時英國租界之軍警、突用機關槍及步槍、向運河對岸之示威群衆射擊、無何法界軍警、亦相繼開火、葡萄牙砲艦、竟開大砲射擊死傷在百人以上、此種殘殺行爲、係事前秘密謀畫也者

該省長云、彼一經聞得詳報、驚詫已極、相應提出嚴重抗議、並明白聲明此次發生事件之全般責任、須該外國文武官吏負之、所謂文武官吏、卽有關此番事變之英法葡軍警及砲船也

葡國總領事、於六月二十四日答復該省長、聲明葡國砲船、並未參加該不幸之事件、實因中國軍隊、或陸軍學生先由運河對岸、開槍襲擊英法租界、而當時僅由英法租界之防禦軍隊開槍還擊而已

英國總領事云、本領事、目覩實況、敢發誓宣言、此次却係華人先行開槍、英國海軍副武官長、及本總領事當時均未備武裝、在橋旁站立、原爲隄防守禦兵士有意氣用事之行爲、但彈丸如雨、直向我羣大發、我羣僅以身免、法軍因自衛計、由沙面開槍、但旣法軍先被襲矣、沙面砲火停止後由對岸房頂飛來之流彈、尙紛沓而來、該英總領又云、來照所稱此次英法當局、所採之手段、係事先預爲計劃、本總領事敢絕對的否認、該總領事云、所謂事先預定計劃、必係指中國軍隊、及陸軍學生而言、適如本總領事前函所言、彼輩每以將身殉國自居者也

復又英總領宣稱、在香港廣州方面之中國人方面、於二十二日得知華人攻擊沙面之預定計劃、將於二十三日實行、二十三日下午有廣東陸軍學校學生乘坐摩託車散布傳單激起各界一致驅逐外國人

該總領事切實聲明、此番肇事之責任、不能由外國負之、而負此重大責任、當爲中國人、同時該總領請求該省長、採取適當手段保障廣州四圍居住之英僑生命之安全云

香港另訊、各電報局之報差、一律罷工、所餘之職務、暫由童子軍及葡國童子替代運、卸貨物及司磅碼者、亦全體罷工、運輸貨物、業已停頓、據正式宣佈云、廣州此次肇事、死亡者三十八人、傷者七十八人

廣州另訊、本涉案刻有公文、送達日領事、對于六月二十日之日人被殺案、頗表抱憾並謝罪、已飭令警探、極力設法緝獲、務將殺人兇犯捕獲

北京各界 端節總示威紀詳
簽名團體四百念九個 遊行人數三十萬以上

北京特約通信、二十五日北京各界舉行總示威運動、簽名團體、有北京學生聯合會、京師農務總會、京師總商會、銀行公會等四百二十九團體、約在三十萬以上自上午七時至十一時、在天安門齊集後、由總指揮馬良、用號筒通告、即時出發、馬譜各代表、組織代表團、由馬氏統率、在大隊前面行走、隊首並有兩丈餘長白布大旗兩面、書「全國總示威」字樣、此外小旗幟不下十餘萬、其路線先至鐵獅子胡同、各代表要求段氏出見、以便當面陳述意見、乃司閣處答以是日端陽、府內職員皆未來府辦公、執政亦未在府、各代表不得已、祇可將意見書交給司閣處、囑其轉達、大隊即按照原定路線遊行、至三時餘仍回天安門、舉行追悼滬漢被英捕慘殺同胞大會(其秩序均照預定辦法實行)五時後始各散去此次大示威遊行、秩序井然、精神鼓舞、民氣之盛、可概見矣

將各團體與段合肥之意見書記左

爲陳述意見事、竊自上海租界發生慘殺事件以來、時逾兩旬、舉全國人民、奔走呼號、奮起力爭而各國公使領事始終袒護少數暴徒、絲毫未有覺悟、若不速定外交方針、積極進行、深恐遲延日久、犧牲愈大、且人心憤激、尤恐引起他種事端、市民等公同議決、下列九項意見、呈請鑒核、務乞鈞府俯順民意、立予施行、國家幸甚

(一)迅速派遣得力軍隊、至各處英國租界保護中外人民

(一)要求撤換英國駐華公使、及滬漢總領事

(一)向英國政府提出下列先決條件(甲)懲辦凶手(乙)優卹死傷、(丙)賠償損失 丁)向中國道歉、(戊 按照中國法律保護勞工

(一)關於日本紗廠慘殺工人事件速向日本公使嚴重抗議、並提出下列先決條件(同上五項)

(一)取消英日租界

(一)取消英日領事裁判權

(一)取消一切不平等條約

(一)迅速籌撥巨款、接濟上海漢口青島失業人民

(一)籌備調集軍隊一切手續、以爲交涉決裂之準備

張鎭威決定 日內啓節入京說
到京後對外交事件有所主張

北京快信、張作霖氏入關、迄今已將期月、屢傳將由津來京之說迄未實現、據最近所聞、則此時節已過、張氏對軍隊布置及一切整頓事項、到津後或已辦有相當結果、或已大體定有計劃、奉垣未便久離、已在計劃返旌瀋陽而在回奉之前、却有須與執政面商要政、因擬入京一行、再則外交案起、對於應付國際維持地面諸端、張氏亦頗有見地主張、嘗來親晤執政商定辦理、故晉京之期、諒已不甚遠日內即以盧永祥方由蘇抵津、正在與盧會商一切大約俟協議之事得有結果、便可成行也、至張氏對于外交問題之意見、則始終主張側重滬案交涉于各地國民純粹之熱心愛國舉動極表贊同、但若撓雜別項作用在內、使社會秩序發生影響、一般人民、大受損害、反致外交上增加困難、則亦爲張氏所不甚謂然故于上海方面已命張學良、滬相機處理防護、聞張氏入京後、於此亦將有所主意表見云

外交委員會已正式產生
委員長仍屬諸孫寶琦之傳說

北京快信、政府爲應付近世未有之重大外交時局起見、特設立外交委員會、網羅全國外交人材、討論因滬案發生之一切交涉問題、以資集思廣益、而示鄭重、此項委員會業巳正式成立(見明令欄)茲據某方消息、此項委員長一席頃又內定以孫寶琦氏充任、在先閣會一度有孫氏之擬議、旋復擬以此席畀諸汪大燮氏、玆又因某種曲折、又變更汪氏之議而仍以孫當選、大約當可定局、至委員人數、原擬聘爲汪大燮、熊希齡梁士詒、顏惠慶、梁啓超、李盛鐸、顧維鈞、王正廷、黃郛、汪庸、汪榮寶、許世英、屈映光、陳宦、胡維德、林長民等十六人後又決定增加姚震、曹汝霖二人乃改定爲十八人、均由臨時執政用公函分別聘充、不作派命方式他如外傳委員長外、尙有副委員長二人、及其人選問題之說、則條例上既未規定大約幷不設置云

命令及批示

●北京臨時執政命令 (六月廿五日)

▲茲制定外交委員會條例公布之此令▲第一條　因關於外交事宜備諮詢及建議起見設外交委員會第二條　外交委員會置委員長一人委員十八人均由臨時執政聘任委員長對外代表本會會議時爲主席委員長有事故時由委員長委託委員代理第三條　本會討論事件由委員長依　左列規　定通知開會(一)　由臨時執政提出者(二)由委員五人以上提議者第四條本會討論事件委員長常因必要讓形指定委員若干人爲審查員審查員應提出審查報告於委員長開會時由委員長提出於會議並得由審查員出席於會議說明之第五條本會開會應由委員總額過半數列席其議決事件以列席委員過半數之同意行之第六條　本會議決事件由委員長呈請臨時執政核辦第七條　本會得隨時向主管各官署調閱關於討議事件有關係之文件第八條　本會設事務長一人秘書事務員若干人承委員長之命處理文書編纂會計庶務等事務第九條本會經費由委員長呈請臨時執政核准交由財政部照發第十條　本會辦事規則由委員長定之第十一條　本條例自公布日施行

(六月廿六日)

▲特派王景春代表政府參與巴黎國際電政會議此令▲外交總長沈瑞麟呈請任命沈觀鼎爲秘書應照准此令▲參謀本部呈請任命盧智遠爲陸軍第二十二混成旅參謀長應照准此令▲陸軍總長吳光新呈請任命張毓森爲京師憲兵第一營營長王樹勛爲第三營營長均照准此令

●奉天鎭威上將軍公署批 (廿七日)

▲佟廣林呈杜永春與依福森等合謀盜賣車馬由批仰候瀋陽縣呈請辦理

●奉天省長公署批　(廿七日)

▲王永香呈案蒙飭縣査覆由批仰義縣查明核辦具報▲羅殿臣呈佔山地請飭縣照章歸墾戶報領由批仰赴該管縣呈請核辦▲魯興邦呈奉恩將軍隨缺地租應如何處結請示遵由批應赴縣就近封納

●奉天財政廳批　(廿七日)

▲張紹禹呈擬設小腸公司以期推廣利源由批赴該管縣署呈請核辦▲蘇士臣呈請出賣置買房產減價投稅請查辦由批仰西安縣詳查核辦具報

●奉天淸丈局批　(廿七日)

▲李行安呈價領官荒並無糾葛由批仰錦縣郎委會明具報核奪▲劉印廷呈案覲擬段司法拒不受理由批仰要豐催飭員到段勘明擬辦具報

滇中發生 陷入混戰之奇變
顧范擬聯絡夾攻唐軍 唐繼堯兵敗退守百色

香港特訊、雲南省垣陷於混亂狀態之消息、現由外人方面所接之無線電證實、據云、唐繼堯敗退百色以來、滇軍中顧品珍舊部、多與范石生聯絡二擬夾攻唐軍、使其腹背受敵、無力回省、但被唐部事先發覺此項陰謀、隨即宣佈全省戒嚴、捕獲主謀者多人、遂使省垣發生巷戰、唐繼虞現正統率所部、由黔返滇、唯聞時機已晚、能否挽回大勢、不無疑問一方面紹雄范石生等所組織之攻唐聯軍、確已佔領龍安、與范合作之李宗仁等、現亦出發武鳴、以分兩路入滇、百色勢將不守、唐之地位、已陷於進退維谷、滇省政局亦必隨之變化云、又據重慶電稱、川滇間交通、自舊星期五起、完全斷絕、由貴州方面傳來消息、則謂唐繼堯軍之一部、確已敗變、現推黃某爲總司令、聯絡黔軍、積極劃除唐氏在滇黔之勢力、一般雲南省垣、已於二十日被倒唐派佔領、但唐氏尙率其一部親信軍隊、駐防百色、終來生持省政者、果係何派、非經數度之血戰、不易判明、唯唐繼虞軍、現亦陸續馳往滇省、其必援助乃兄、攻擊敵派無疑、倒唐實力能否敵唐之衆、頗有疑問、目下最注目者、乃爲由桂回滇之范石生部、范軍若能進佔百色、則勝負之數、即可推定云

時評
外委會又成立矣 (惆惆)

◇我國近歲以來、凡有一事之發生、必成立若干團體、政府亦尤而效之、遂致疊樓架閣之駢指機關雜於僂數、尤以此次合肥東山再起爲最甚、今日頒行一條例、明日命佈一章程、卽使非位置私人亦不外因人設事、滬案發生卽有組織外交專門委員會之醞浪、醞釀復醞釀、今則正式頒布條例、宣告成立矣

◇交涉事件、本爲外交部之專責、此所以中央政府有外部之組設、世界各國、同此一例、今我國之外部、當滬案既起、既另設外委會、又特派三大員、專司其事、一若外部、僅司平日與各國一切交際、與通商諸庶務而設者然、所以一旦有事、必須另組機關、另派專員、以董其事、否則又何必有此疊樓架閣之駢指外委會哉

◇外部既尸位素餐、又復臨難圖苟免、慫恿另組外委會、而爲諉過卸責之地、外部當局、溺職之咎固無所辭、是則滬案今後、外部果不過閒歟、抑將坐享外委會之成乎

吉長鐵……行車時……

下行

	五次客車	三次客車	一次客車
頭道溝開	(上午)九·〇〇	(下午)一·五〇	(下午)五·四〇
長春開	九·二〇	二·〇二	五·五〇
興隆山開	[illegible]	[illegible]	[illegible]
下九台開	一〇·三七	三·二九	七·一六
營城子開	一〇·五一	三·四二	七·二九
土門嶺開	一一·一三	四·〇五	七·五三
河灣子開	一一·三〇	四·二三	八·〇九
[illegible]	[illegible]	[illegible]	[illegible]

上行

	二次客車	四次客車	六次客車
吉林開	(上午)八·〇〇	(上午)一一·五〇	(下午)四·四〇
九站開	八·二二	〇·一二	五·〇三
孤店子開	[illegible]	[illegible]	[illegible]
營城子開	九·四八	一·四〇	六·三三
下九台開	一〇·〇三	一·五四	六·四七
飲馬河開	一〇·一七	二·〇七	六·五七
龍家堡開	[illegible]	[illegible]	[illegible]
[illegible]	[illegible]	[illegible]	[illegible]

鄭通……行車時……

下行車

	第五次	第七次
鄭家屯開	上午一〇·〇〇	下午四·〇〇
[illegible]	[illegible]	[illegible]
大罕開	下午一二·〇〇	下午六·〇〇
大林到	一二·三三	[illegible]
大林開	一二·三六	[illegible]
錢家店到	一·〇八	[illegible]

上行車

	第八次	第六次
通遼開	上午[illegible]	下午[illegible]
大罕開	下午一二·[illegible]	下午六·[illegible]
門達到	[illegible]	[illegible]
[illegible]	[illegible]	[illegible]

總發行 大連監部通

請用雙妹老牌優美化粧妙品

長電話八二八一番

雙妹老牌花露水

一瓶香露經爐煉 洒向天涯濯垢汚

大號四毛三 二號二毛七 三號一毛六 四號一毛二

雙妹玫瑰香水

好花休道香難耐 製得精美百日香

每瓶一元〇八

雙妹牌保髮香水

腦筋滌淨無塵垢 不負天然兩鬢華

大號一元三毛一 二號八毛二 三號三毛一

雙妹老牌生髮油

斜倚玉牀頻掠鬢 晚來粧飾倍相宜

大號五毛四 二號三毛二 三號二毛二 四號一毛

大連 廣生行有限公司啓

大連汽船定期行輪

代表電話四一八五　賬房電話七二七五

●開往青島上海行
◎榊丸　七月四日正午
◎西京丸　六日卅日正午
●開往天津
◎長平丸　七月五日午前五時
◎大潮丸　七月三日午後二時
◎濟通丸　●安東行
◎天潮丸　六月日午後五時
●龍口登州府行
◎龍平丸　七月三日午後六時

大連山縣通　大連汽船株式會社

三井洋行定期行輪

●開往北美新金山及沙市處（經過神戶濱橫埠）
●桑港沙市行
所有水脚等項厲熙徽會處帳房可也
大連山縣通三井物產會社船舶部出張員代表電話七一〇一
貨物取扱店　大山縣通　宮崎商會　電話五一二一五・五九二五

日本郵船定期行輪

電話　三七三九　七八四六番

●開往神戶橫濱
◎淡路丸　七月十九日
◎高砂丸　七月二日
◎相模丸　七月九日
●天津牛莊行
◎相模丸　七月一日
◎高砂丸　七月廿日
◎淡路丸　七月十一日
●開往歐洲
◎松江丸　六月日漢堡行
◎但馬丸　六月日李浦行
以上各船因天候及其他事宜時行改期

阿波共同定期行輪

●開往芝罘青島威海衛
◎第十六號共同丸　七月一日午後七時
●芝罘威海衛仁川行
◎第廿一共同丸七月七日
本埠與山東鐵道及朝鮮鐵道之間承辦聯絡運輸貨物
大連市山縣通七四區七一號　阿波共同汽船會社　電話六八九一番

政記公司定期行輪

◎茂利號　七月四日安東行
◎絕利號　七月六日上海行
◎成利號　七月二日上海行
◎增利號　七月五日青島行
◎得利號　七月一日芝罘行

大連市監部通　政記輪船股份有限公司　電話四一四一

肇興公司定期行輪

◎肇興　七月二日上海
◎福豐　七月二日青島
◎大中　七月二日汕頭
◎同安　七月一日青島行
◎膠東　七月三日羊角溝龍口

大連市山縣通一二五番地　肇興輪船股分公司　長電話五八七三番

大阪商船定期行輪

電話六一一三番　一一一番

◎門司　神戶　大阪行（每日午前十時出帆）
◎亞米利加丸　定期檢查
◎貝加爾丸　七月六日
◎香港丸　七月十日
◎哈爾濱丸　七月六日
●經三神戶沙市柏哥瑪行
●開往歐洲（經由上海香港新嘉坡）
●開往上海福州基隆高雄
◎福建丸　七月十四日
◎盛京丸　定期檢查
◎貴州丸　十月九日午後四時
◎廿六號共同丸　七月二日午後四時

信業公司定期行輪

開往芝罘上海　青島威海
◎和平號　七月五日
◎合豐號　六月日上海行
◎東興號　六月日行上海青島
●開往上海
◎英正丸　六月日

大連市山縣通八十八　經售南滿四等火車票　華商信業公司　電話長三二〇六番

洋燭　肥皂

雪花膏

大連大龍街九十三番地　製造發行　連興成　電話六八五三番

ライオン　獅子印

サイダー　瀛水　大　シトロン　西特倫

大連製氷株式會社

皮膚粗澁如何調治

皮膚瘡面現紅癤瘰等患其致疾之由首在大便秘結因大腸阻滯應去之渣滓醞釀成毒輸入血內即起瘡癤及面上紅瘰或皮膚頸項等處發現熱瘡欲求皮膚清潔面色光澤必先大便暢適通順大序為首要也紅色清導丸正是合用功能微利大便能使腸胃有序助生膽汁專治疾病頭痛　肝火上升　頭暈目眩　能令皮膚光潔口氣芬芳且減痔瘡痛苦江蘇泰州郵務局李濱浦君來書云賓甫現為世界上康健人奕溯自服務社會迄今十有餘年任勞任怒戴月披星甚至精神唐頹遇事生厭肝火上升　大便閉結口中之味面現紅瘰為計求治迄未見效及服貴醫士紅色清導丸霍然全愈奕鄙人現服務於郵局精神倍增皆清導丸之功也略誌數言以代鳴謝　凡經售西藥者均有紅色清導丸出售或直寄郵票大洋六角至上海江西路六十號韋廉士醫生藥局原班郵奉一瓶可也每六瓶大洋三元郵費在內

韋廉士紅色清導丸
TRADE MARK
PINKETTES

○諸君請看！

古錢香煙

此煙誠上品　無毒味香甘
功用助消化　能令精神添
茶餘或酒後　吸之興尤酣
諸君請嘗試　當知斯言然

十支入一包　金五錢
五十包入一大包　金貳圓參拾錢

大正十四年四月

各國煙草直輸入商　大連市敷島町五十二番地　江副洋行　電話三四八四番

大連聚蚨棧啓事

本棧現將房屋重加修飾人員力行整理男女異室招待殷勤代理車船客票報關完稅遠近紳商請祈賁臨

大連市常陸町　電話三七三八　本棧主人謹啓

潤昌盛肥皂工廠廣告

敬啓者敝號在大連開設有年前為提唱實業挽回利權起見特聘時勢之要求故圖永遠之營業力謀改良不惜重資特由俄國聘用工師名家購撰上等原料製造各種肥皂無不俱全蒙各大商號惠顧者比較與舶來品無異堪稱空前而一之純粹國貨前除春暖又將歷夏特製上等肥皂應時暢銷物美價廉為蒙賜顧無任歡迎恐未週知特此聲明

品三鹿條皂　鹿印方皂
名鷄印方皂　朝日方皂　另有各種粗皂

大連伏見台惠比須町一丁目三十五番地　電話七六七〇

三井　火災　海上　運送　保險

明治火災　千代田火災　東京火災　東京海上
日本火災　神戶海上運送火災　共同火災
大阪海上火災　橫濱火災海上
大正海上火災

各保險株式會社代理店
三井物產株式會社　大連支店
大連市山縣通一二六號地　電話代表番號七一〇一番

大連連陞棧啓事

本棧現為酬達過客擴張營業起見將一切棧務力行整頓男女異室招待殷勤并代理車船客票報關完稅遠近商賈請駕光臨

大連市浪速町　電話七四六〇　本棧主人謹啓

新到來之絕對不用改字加字之斜子打字器

為正金銀行之推選品

近時證券表面之金額及其他重要文字時常發生改字除字與其他等不正之事件然而如用本器則絕對無有不正事件之發生特有非大之安全可妨未來之損害

德國製之最優美貼糊玻璃化粧紙品質優美絕非如他製品之粗陋而且玻璃黏貼堅決無脫落之患無論書室事務所室均須必行使用之者也樣式甚多不及備述

大連市浪速町大山通角　天野滿書堂文具部

振替大連六三三番　電話四九九四　四三〇六番

花柳病特效　六〇六

新到德國

大連市大龍街四十五番地　協和醫院　電話四〇四二番

德泰號紬緞莊啓事

本號創設連灣已歷有年專向滬杭京蘇揀選上等名機定織新奇花素庫緞並由外洋運輸各種毛呢花素嗶嘰直貢呢華達呢物美價廉久已馳名遐邇時值清夏轉來俗謂扇已裁蒲衣將試葛敝號專心研究重新採到各色時式介安物華純絨庫紗秋雲蟬翼米通銀絲拷紗拷羅賽銀夏布以及新出絹紗衣料花色燦爛怡心悅目凡蒙枉顧無任歡迎茲又新到男坤時髦雨衣俄國毯子美式輕便鐵床並在南滿一番獨家經理錦羅洋行老練印雜色線車以及代理百代公司新式唱機唱片批發零售分外克已恐未週知特此臚佈

大連奧町五五番　本號主人謹白

前櫃電話長五二八二番　後櫃電話七四四五番

維持信用定價劃一

啓者本號在大連開設雜貨綢緞莊十有餘載採辦各國貨物遂時購備選上品以應需用貨既真實價亦廉減前因東西各國門莊售貨均劃一概我華商之價值往往不平或多或少實難取信於人敝號有鑒及此故於前年六月十六日實行定價劃一以廣招徠而保信用自改定價以來深蒙各界贊許不勝感激之至今際春令特由外洋運到毛嗶嘰直貢呢金呢羽紗呢等名目繁多實難枚舉仍仰諸君倍舊惠顧是所至盼此佈

大連浪速町五十番地　協茂盛謹啓

南櫃電話四六三二番　北櫃電話四九八八番　後櫃五四五三番

龍口德昌棧開業廣告

啓者敝棧開設於龍口四平街向北門面因便利客商起見不惜重資特用營屋八十餘間並大加修飾分為單間上中下三等屋內極其潔淨陳設極其幽雅招待顧客特別慇懃惟求遂顧客之欣心是敝棧之目的其價額格外從廉未至敝棧者乞往一試方知言之不謬也在連街辦理要務請至

本棧執事人平度句子大王家　王振坤啓

山縣通萬聚棧內寓電話八四三七番

各種機器
銅鐵錫鉛
五金雜貨
綿紗綿布
油餅粮石
各種板頭貨

經理大阪又一株式會社

株式會社　**大信洋行**

大連市監部通四九番地　代表電話六一四一番

支店駐在地　大阪市南區安堂寺橋通三丁目　奉天小西關大街　大連市香取町六番地

銅鐵工場

源增興自造肥皂麵堿廣告

敬啓者本號開設已達十有餘載為今擴充營業起見特出厚資由上海聘到有名技師督工製造各種肥皂麵堿材料優美如鷄牌方皂紅さつき牌方皂鷹牌大方皂三鷹牌長條皂幸福牌長條皂品質優良價格低廉再是鷄牌方皂係敝初創之牌近來街市多有仿造本號牌印者伏乞各界諸君認明字號倍加惠顧無任歡迎之至恐未週知謹此奉告

代理　卜內門公司顏料洋城靛油等　奉天大合堂各種藥品

大連市惠比須町一丁目二十九番地　源增興謹啓　即伏見臺四區　電話七九八九

泰華樓菜店啓事

敬啓者本樓營業多年荷蒙各界光顧無任銘感茲特重組股本劃在原地改築三層樓房周圍一百餘間一切工程俱照西式凡屋上庭園花欄魚池電燈瓦斯暖氣鐵管無不設置完備非惟清雅可觀且與衛生有益伏希紳商各界諸君倍加惠顧局勝翹盼歡迎之至特此謹啓

本樓屋上庭園特別茶室開辦

經理　王華亭

大連監部通一丁目八十一番地　電話四六七一番　三二五七番　一七七九七番

拜啓者敝組向以機械及附屬品五金油漆為營業荷蒙各界諸君信任已久矣不勝感激之至竊思凡百工師夫欲善其事者必先利其器利器之品舍精剛而無他求如斯敝組專赴英德兩國名廠選辦精煉鋒鋼近已運來連在庫以供諸君之用請購而試之如蒙惠顧不拘多少無不竭誠歡迎

大連市山縣通十九號地　合名會社原田組　電話八一一一番

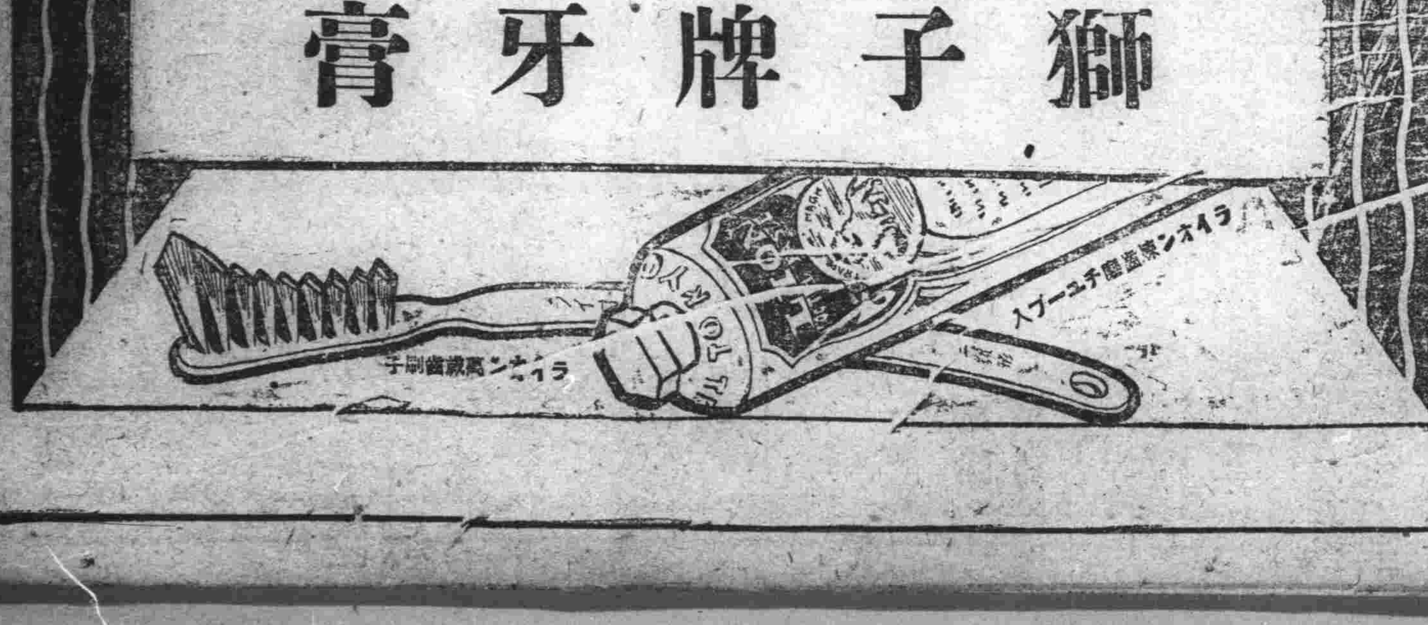

專賣各種膠皮製品

膠皮可製各種物品應用異常廣泛用特在大連市劉家屯工場地區設立製造膠皮工廠專門裝造各種膠皮品物銷路日見發達敝廠秉此世人歡用之機益圖努力發展苦心研究使製品益優以應販賣諸君之訂購不使有供不應求之事也

主要之製品

膠皮鞋、馬車車輪膠皮、各樣膠皮鞋掌、製米用膠皮滾、接電線用之皮帶等類

再如有舊膠皮出賣者亦以相當價金收買倘承來信告知亦必即當回函面酌

大連市沙河口工場地區　王陽街電車站前
協盛膠皮工廠　沙河口電話三〇七番

大連裕長棧遷移廣告

啓者敝棧因加賀町舊址不敷應用特擇吉遷至寺內通三十一番地新築西式三層大樓坐南向北門面上下樓房共計百餘間分特別官廳客室頭二三等房間寬濶異常修理清潔陳設華美極為雅觀男客女眷各分房間並備有火坑鐵床被衾枕褥隨便使用侍役殷勤伺候週到代理火車輪船客票報關完稅轉運貨物尤為迅速誠恐紳商未及週知用特登報聲明以廣招來如蒙光顧即請玉趾降臨是荷

寺內通三十一番地　電話六三五二番　本棧主人啓

鐵道列車（十三年五…）

下り

驛		時刻	
大連	發		
周水子	着 發		
金州	發		
三十里堡	着 發		
普蘭店	發		
瓦房店	着 發		
熊岳城	着 發		
蓋平	發		
大石橋	着 發	7.35	7.45
湯崗子	發	9.04	
千山	發	9.18	
鞍山	着 發	9.26	9.28
遼陽	着 發	10.03	10.10
蘇家屯	着 發	11.20	11.24
渾河	着 發	11.35	11.39
奉天	着 發	11.50	12.00 11.10
奉天	着 發	3.35 9.15	3.50 9.30
渾河	着 發	4.02 9.42	4.05 9.45
蘇家屯	着 發	4.16 9.56	4.18 9.57
遼陽	着 發	5.25 11.05	5.31 11.20
鞍山	着 發	6.09 12.00	6.11 12.02
千山	發	6.20 12.11	
湯崗子	發	6.37 12.28	
大石橋	着 發	7.51 1.45	8.10 2.00
蓋平	發	2.38	
熊岳城	着 發	3.23	3.29
瓦房店	着 發	5.27	5.35
普蘭店	發	6.11	
三十里堡	着 發	6.44	6.50
金州	發	7.30	
周水子	着 發	8.09	8.11
大連	着	8.30	
鐵嶺	着 發	1.47 1.15	1.55 1.30
開原	着 發	2.42 2.37	2.45 2.40
昌圖	着 發	3.28 3.3	3.3 3.50
四平街	着 發	5.08 5.33	5.17 5.40
公主嶺	着 發	6.37 7.15	6.45 7.28
范家屯	着 發	7.36	8.36
長春	着	8.20	9.20

上り

驛		時刻	
長春	發	6.2	1.2
范家屯	着 發	7.1	.1
公主嶺	着 發	8.1 .5	8.1 3.0
四平街	着 發	9.3 4.2	9.4 4.2
昌圖	着 發	11.4 5.4	11.5 5.5
開原	着 發	12.3 6.2	12.4 6.3
鐵嶺	着 發	1.2 7.2	1.4 7.2

東三省新聞

奉天

中華國民禦侮會勸告 海陸軍人之通電 停止內爭一致對外

省垣某機關頃接得中華國民禦侮會因英日在滬漢慘殺同胞特通電全國海陸軍人勸其停止內爭一致對外以雪國恥其原電如左

銜略）天不悔禍外侮幽侵上海之慘劇未了漢口之槍聲又起吾國徒手之士農工商死傷於英人槍彈之下者不下數十百人而彼方無一死傷者嗚呼辱我甚矣吾人尙何顏立於天地間乎雖則舉國呼號外人猶言彼方毫無覺悟橫蠻如故觀其抗詞反以虐殺未足欲課我以挑釁之責嗚呼無理極矣吾人猶得以口舌爭乎國家養兵數百萬當備兵額之衆甲於全球吾民教育實業交通諸費皆移於軍用所以供奉軍人者不爲不周兵非不多將非不廣器械非不精利年來直皖直奉滇川湘鄂桂粵閩浙之內鬨又非不壯烈乃至外侮之來不聞有一人請纓以繫南越之頸者豈我國之養兵轉以供內爭之用耶同人實恥之同人實痛之昔德相畢士馬克曰吾歐人以殺異種爲功不以殺同種爲功李有慙色今其言猶吾盈耳也願同胞一雪斯言以爲快同人深知內亂不息轉以招外侮爰發起中華國民禦侮會竊取停止內爭一致抵禦外侮當爲明達所贊同惟念國亂以來人民受兵禍已深即厭棄軍人太甚今茲之役正軍人交歡國民發揚國威建功立業垂名青史之日誠能移曩日內爭奮鬭之精神而用以對外則此數萬萬之士商工農均願拚命輸財竭力運粟以爲公等之後盾以我堂堂正々之師撻彼悖仁滅義之邦而謂不克挽回天心殲彼醜類者吾不之信渦或意存觀望迹近敷衍不顧外交之利敗憫恤國人之死亡甚且喪心病狂借外交爲內爭之具令激刺太深之國民對外之奇恥大辱不能昭雪將來橫流潰決必有不可收拾者矣則非同人所忍言者也國家存亡民族榮辱自身禍福胥繫于此望公等圖之尤有進者自鴉片戰爭以來吾國國威墮落英人開其端倭仔與犬之徽號皆爲英人所錫予利用官僚以阻革新之機運操縱外交以制吾國之死命凡茲大仇陰謀悉爲吾人所欲前洗誓不與共天日者此次之事此願國之集中一點專以撲殺此獠以職志其餘友邦親善如故免致多樹敵人而爲英人所竊笑也言不盡意伏乞賜教中華國民禦侮

粮秣廠賣米糠

奉天糧秣廠所儲之米糠堆積一宗每屆四閱月必招商投標拍賣一次茲經該廠長米瑞峯君鑒於米糠堆存甚多當此夏日炎熱之際若不着速拍出恐有腐亂之虞聞已擬定七月二日實行投標拍賣凡投標者先納押金百元屆時當衆開標最高價額得有買收權云（冠）

郭軍長代募捐款救滬工

津郭松齡軍長對於救濟滬難非常熱心除自行捐助二千滙寄上海外復代南開中學校五卅後援會募得洋四千二百九十元計李芳辰督辦捐洋二千元張紉坤督辦捐洋二千元許蘭田先生捐洋六十元姜文興堂捐洋六十元閻澤溥先生捐洋五十元朱蓮溪先生捐洋三十元朱鐵珍先生捐洋二十元楊祺山先生捐洋二十元聞該款已由該校托中國銀行滙寄上海矣

警署招考巡捕

日站警查署於二十九日奉關東廳命令招考巡捕若干名云云當此百物昂貴生活困難之際一般失業者蜂擁前往投遞履歷大有爭先恐後之勢恢是應考者既多難免不無埋沒英雄之嘆云（冠）

商會調查公司

省垣地面發展萬商林立極有一日千里之勢茲經總商會調查市內公司數目錄列如下以備素懷經濟之考驗（一）建築公司六十三家（一）製藥公司四家（一）洗染公司二十家（一）紙業公司兩家（一）醬油公司三家（一）汽水公司兩家（一）木業公司七家（一）織縫公司五家云（冠）

冠蓋車轍

▲張作相二十八日午前由吉林來奉

▲鄭殿陞二十八日午前首途赴津

▲渡邊東拓總裁二十九日午後由安奉線來奉

▲藤原日警署長二十九日午前回奉

▲耶哈爾比駐吉美宣敎師二十八日午後過奉赴連

▲駐奉俄領事二十八日午後由哈市回奉

▲周灝（二三軍械處長）廿八日去天津

▲鄭榮廷（鎮威上將軍公署顧問）廿八日去打虎山

▲王劍秋（七十八團團長）廿八日去新民

▲王靜軒（一三軍司令部參謀）廿八日去天津

▲郭茂宸（第六師師長）廿七日去天津

▲黃師獄（敎導隊一營營長）廿七日代步兵二營機關槍迫擊砲各二連由上海回奉

營口

取締募捐之省令 各人自願出捐者方可允許 若勸募他人嚴行禁止

遼瀋道尹公署現出佈告案奉省長公署效電內開滬上風潮前已通電各道縣不准學生參預近聞各稱名團體之人以有盲從之事仰各道縣嚴行制止不但學生不准廢學作以外行動即各稱名團體之人與省議會敎育會等人如有集會妄議或以捐啓募捐等事徒擾吾民亦一律禁止仰即迭轉各區村長警甲商會等各安生業一切應行之事均由省政府與北京政府辦理各學生各團體不知遠慮勿稍縱任爲要同日又奉到號電內開效電當已接到現聞有省議會人持捐啓各處爲滬案勸募捐款者未勸捐必須說明事由引動人心方能募到此與煽惑人心無異現在漢口九江不加制止已起暴動之禍前途危險甚大此等口稱愛國之高調不啻自殺仰各道縣於該管境內對於此項募捐之人嚴加制止如不服從雖予以嚴厲制止亦所全者大勿得稍有縱任至於各人本身自願出捐非勸募他人者方可允許其餘一概禁止除諮誡各會外仰即遵照各等因奉此除分外合行佈告商民人等一體週知務宜各安生業愼勿盲從徒自紛擾並對於勸捐一事尤不得輕於聽信是爲至要切々此佈（成）

警察禁售冰糕

每屆酷暑埠內各市場之擺床售賣氷羔者甚多而食者尤衆其凉固能消暑最易致疾殊與衛生大有妨碍本埠警察廳有鑒於此現特分令各警署派警嚴查各擺床禁售冰羔倘有私自售賣一經查出即行帶廳罰辦云（成）

捐欵救濟學工 水電公司華員等

自滬案發生後埠內各界人士對於捐欵供濟上海罷工團卓不慷慨解囊踴躍輸將茲聞本埠中日合辦之水電公司華員張敬庵王沛潤萬壽山特首倡捐助聯合電燈電話水道各部華人共募集洋一千餘元內計張王二君各助一百元其餘五十元二十元十元五元二元一元不等日內將款收齊即行匯滬云（成）

加崗保護領署

此次滬漢案傳來埠內各校學生各界人士基於愛國之誠除學生方面已結隊游行示威幷散布傳單喚醒同胞外而各界人士關於捐款亦莫不爭先恐後惟本埠警察廳深恐市民有暴動行爲惹起交涉貽人口實故近日特於英日兩國領事館門前加派臨時崗警以資保護而防意外云（成）

鐵嶺

舉行初級會考

本邑縣長張光亞教育公所々長王顯庭諸氏爲提倡文學鼓勵士子起行縣會考一節迭誌本報茲月之廿八日上午八時於縣立高級小學校校內舉行全縣初級校會考初級生達百餘名會考文題爲鐵路之利益云（聯）

長春

張督辦過長赴津 吳督辦已於日前西上 津門將開重要會議耶

據本埠吉長道尹公署消息謂該公署前奉吉林督辦公署副官處來電略稱張輔忱督辦近因某項要公急待赴津面謁張上將軍（或云會奉張雨亭氏電召出席重要會議）定於泌（二十七）下午五句鐘由省城特掛專車一列准於當夜九點十分抵長屆時本埠各機關長官電後站好吉長道尹孫其昌審判廳長魯同恩縣知事趙朋第警察廳長張貴良並長春五大區署長趙聲聲等以及鎮守使署張副官長第八旅楊參謀一稽查處孫處長並有五十六團步兵一連均預先恭詣頭道溝車站守候迨張吉督專車入站之後即在吉長鐵路管理局辦公大樓接見各機關長官之後即於當夜十點三十分搭乘滿鐵列車赴奉轉去天津觀見張上將軍及北京段執政接洽一切云又一消息云江省吳督辦亦於日前赴津不數日間京華方面定有重與會議云（誅）

濱江道尹去吉

據可靠消息云現任濱江道尹蔡運升氏近因呈請修築延吉鐵道業經三省極峰指令照准不日行將動工惟以工鐵木程一切價目尙待接洽蔡道尹特於日昨（二十七）上午於點搭乘中東大票車抵旅館下榻七大和旅館業於當日九句鐘轉搭吉長列車直去吉林省城云（誅）

遊興稅實行說

滿鐵附屬地長春地方事務所月前發表加徵中9各妓館嫖客遊興稅以及稅率簡章詳情先後疊誌本報後經各埠嚮以地方金融奇窘懇請展限徵收經由日本當局采納最近又據日側半官式消息謂斯項花柳遊興稅仍有准于陽歷七月一日實行加徵未知確否云（誅）

車站冠盖往來

據本埠頭道溝車站消息謂前去鄭家屯弔唁吳太夫人之江省要人哈爾副司令劉維漢綏海鎮守使石青山江省省議會李議長總商會馮會長廣信公司張總辦省城稅捐局于局長森林局丁局長軍署孫歸諮議省長公署李諮議以下隨員多名均於日昨（二十七）下午四句鐘搭乘滿鐵列車抵長即於當夜換乘中東鐵道九點三十分列車赴哈轉去黑龍江省云（誅）

海城

知事下鄉驗屍

巴西甲掌寺修治河道工人某爲索錢事始而口角繼用鐵鍬將人擊斃該管巡官報到縣署故廷知事與衣所長於本日（念八日）帶同檢驗吏等策騎西下至肇事地點躬親檢驗云（實）

達生傳習畢業

山東會館街達生傳習所傳習生三十名於本月二十七號舉行畢業典禮是日敎員李占春女士特請衣警察所長王敎育所長及公欵處李主任等到場參觀禮畢大家合攝影以作紀念云（實）

蓋平

嚴禁契紙匿價

蓋平本邑縣公署稅契處近查來署投稅之契紙多有匿價希圖省稅情事故特飭令警甲及區長村長副等詳細調查如有故違定行嚴懲並張貼佈告俾衆週知云（省）

警所調查印花

蓋平本邑警察所每逢夏季必派警調查印花一次以資進行而重國稅於六月二十九日警甲隊所長特飭分城關各派出所巡長等逐戶調查印花並派員多名分赴鄉間認眞調查云（省）

鳳城

胡匪匿跡山中

鳳縣街首南河街關姓日前晚間偶去胡匪多名槍出直惊以及衣物等項洮逸無踪業載前報近聞鳳凰山上有胡匪幾十人在平盤子伏藏處出沒無常人恒見之傳言恐其強搶其山下居家者已衣囊移在租界借附關地天登和屋內又聞城之西街來人云有一回回塋松林秘密內有伏賊西人見之者頗多地方村民不敢驚動有管理之責者曷不及早緝捕以除後患耶

哈爾濱

持區法院訴訟 管轄範圍之擴充 華人訴訟亦准受理

特區法院自民國九年冬接管前俄法院以來受理民刑案件均以俄僑與其地國人發訴訟關係爲限所有居住特區華人之訴訟關係均歸道外濱江法院管轄不惟朝往暮返空耗時間亦且車馬往來多費金錢市民之感於不便已無可諱言茲聞高等廳奉司法部電凡在特區居住華人互相訴訟關係嗣後亦改由特區法院受理如此上述一切困難均可免除矣雖云特區法院訴訟範圍之擴充而市民受其便利亦多多矣聞不日即將出示佈告望市民注意焉

路局補用華員

東路九四命令解決後應補華員二十名業由郭副局長崇熙氏早將人選名單送交俄長局會誌各報茲聞法律處譯員袁行允改派爲該局委員月薪二百元又法律處俄文譯員云以前滿洲里檢察所翻譯官現路局總務處職員么洵調任月薪二百元均己揭曉其餘應補華員該發表之期亦爲不遠也

各界勸募賑欵

鎮威軍賑務處派員來哈籌賑除由商會代爲演戲寬籌鉅金外備捐啓分呈軍民要人富紳巨商請爲特別勸募頃聞路警溫處長海軍毛司令特區陳廳長請公接到此項捐啓上體張上將軍悲天憫人之懷下哀各災黎嗁飢號寒之慘首先伏義捐助數百元復向所屬僚友素契紳商力勸募大宗義欵不難立集似此熱心義務殊堪欽佩本埠官紳向皆見義勇爲當仁不讓且均與張上將軍有密切關係公誼私情諒必彀力進行過茲善舉不能容他人獨着先鞭

山東新聞

濟南

陶業界捐欵熱心 滬案交余日章分配

滬上發生英捕慘殺學生工人案後繼續罷工者達十數萬以示抵制舉國痛憤故同胞無不樂意盡力捐輸以援助滬上罷工同胞吾東省垣各界亦爭先恐後傾囊相助茲有窰業公會牟楓梃王秀齊王漸逵馬勛臣孫繼東等以此舉義不能辭遂聯合向其業勸募業捐到洋四百圓整交青年會滙至上海青年協會交總幹事余日章先生托彼詳爲分配於罷工同胞蓋四余君日曾保社會之泰斗對於滬上解決慘案之方針諸多擘畫於罷工同胞亦深悉其情況略該欵托其分配必信其涓滴不能誤用也此次窰業界之慷慨捐輸者有敎廠如義合東普利裕順濟豊四窰廠各捐洋五十元至個人方面有孫修五捐十元趙承恩捐三元王子端捐十元其他各廠捐助之數均不參差總計捐欵全數披露於青年會路北傳衆週知以表窰業界之關心罷工同袍而具有救國之熱誠也

取締招募團丁

省公署昨代電各縣云據警務處呈轉警務廳察員春季報告各縣保衛團丁額員有出資招募並不依法抽丁殊失創設之本旨應即取締等情查本省自去歲兩次戰事以後散兵游勇到處皆是若引充團丁以害鄉里殊爲堪虞現值夏防期內尤應嚴爲禁止以免若輩勾結搶掠仰即嚴行禁止以維安寧云

教廳令報學田清册

敎育于廳長以本廳掌管敎育產業以學田爲大宗近查接管學田卷中僅列租額未開畝數每逢發生或爭執或租額偶有舛錯殊難考核昨特分令各縣造報學田淸册以爲后收租及租以戶之根據

煙台

舢板加增駁力

烟台船帮公會現對於各舢板裝運之雜粮特規定加增駁力辦法前每斗制錢八文今則加增制錢三文合爲銅元一枚又舢板運糧每斗前每斗制錢三文今則加增制錢三分業於舊曆月之初六日起實行昨已廣告週知矣

奉艦相繼來煙

奉天軍艦飛鵬鎮海兩號前由青島海面遊歷來烟停泊於廿八日早八鐘奉天軍艦威海號亦由青島開來烟港開擬停泊一二日即與前來各艦同回青島遄返奉天云

山陰地方震火災義捐金寄附者芳名

梶井德藏 西田兼造 鈴木中彌 齋藤藤作 小松原新三郎 野杢 源吉 內田規矩藏 梅川若之助 平坂福太郎 島田一郎 行德進之助 池田才吉 岩本茂吉 平峯近義 脇房吉 八尋吉太郎 鷲田興三次郎 石村止貫 佐々木六平 倉末吉 堀嘉太郎 大浦豐三郎 池田熊藏 室澤喜八 松並寅市 宮崎小六 堀井德次郎 中原半左衛門 淸水武雄 唐澤定一 稻元佐市 永田岩太郎 田村眞 宮軍寅市 橋本元一 松本政吉 森園榮吉 關口高治 足立勇藏 永富彥矢留保 中池庄太郎 小金丸喜彥助 烟下吉二 異儀田啓治 北政次 渡邊藏應 矢內知輔 高彥太郎 岩谷榮吉 渡邊幸之助 馬場敬二 藤崎久次郎 森園孝右衛門 土井治市 鶴巻龜治 小澤福次郎 福島巖 河野增一 北川源市 增田忠市 武村京平 錦戶友次郎 澄田恒口郎 有澤半春 山本壽樹 樋太政額 竹內坂三郎 東良幸次郎 西屋敷直吉 大房次竹郎 富永政光 林藤次郎 前島藤尚 平井和藏 野島義熊 矢野又平 內藤忠太郎 千住忠八 上野善吉 脇山源藏 淵野淺次郎 結城初次郎 天野彌三郎 平戶萬太郎 松尾秀一 中島勇藏 間島平三 新見兼隆 松本利久松 中山俊吉 小川二次太 下枡止二郎 岩波九藏 中塔助一 渡邊泰藏 藤原政吉 小林義太郎 川崎秀一 水田忠 山根竹松 藤岡一雄 小林々太 久保豐二 富田武治 小田仁次 川上助次郎 中村幾造 山野新吉 大浦錬造 山下佐七 畑下鷹三 岡々肇 江月嘉一郎 島井伊三郎 白鳥金三郎 根津文平 井上常四 吉村初三郎 三澤嘉三 林武石 笹岡榮松 中西淸二 淸水亥吉 野口留次 高橋八右衛門 須山彌作 梶谷勝四郎 佐野光雄 北村安吉 鬼頭房次郎 岡本源次郎 森田太吉郎 倉田梅吉 長谷川壯助 松井保太郎 高木嘉三郎 兒島高德 川口八十雄 分部武雄 長谷川丑之助 方松龜次 木村厄藏 片桐久吉 若林彥雄 森川寬 大熊啓太郎 福井理一 田中直人 宮里常雄 長田幸平 金崎官藏 小澤佐壽造 岩橋六郎 吉永佐太郎 竹田軍郎 齊藤治 橫井半吉 秋丸幸太郎 池田鑑一 大島勇兒 福原一男 奧野林晉 北田萬吉 佐藤信藏 和知靜郎 朝比奈市太郎 林森吉 車臺職場有志一同 米岡昌策 汀頭光太郎 瀧川龍之助 山本誠之 阿南義雄 栗原誠意 栗山勝治 居波伊三郎 平山武夫 丸山廣 藤原定勝 辻馨 岡田巳之助 新田守 犬塚一郎 千葉繁雄 佐藤恒喜 山口保

本社啓事

本報各分社若以現大洋以外錢鈔滙欵於本社時按照左開行市可也

▲今日之行市▼

大洋對金票	一・三八五
大洋對鈔票	一・〇〇三
大洋對小洋	一・三五五
大洋對奉票	二・二二

六月卅日 經理部啓

啓者敝人日昨夏歷五月五日因事赴街辦公一時不愼將有大成時計店蛋式圖章一塊遺失嗣後勿論落於何人手作爲無効特此聲明

柳樹屯西街 大成時計店主人啓

至急招募分社啓事

茲有下開六地分社騰出之遺缺倘有欲接辦者即請速來本社面議或通函商酌分社章程函索即寄

齊齊哈爾 西豐縣 東豐縣 岫岩 懷仁 寬甸

滿洲報社經理部啓

招考路警

洮昂鐵路工程局布告

1資格（一）品端志正者（二）各縣警察教練所畢業及高小畢業或有同等學力文理通順者（三）年齡在二十以上三十五以下者（四）體質健强素無不正之嗜好者（五）無刑傷過犯者

2報名及考試時間報名由陽歷六月十號起七月四號止考試在陽歷七月五號午前八句鐘凡應試者均須自備筆墨

3報名及考試地址均在四平街洮昂鐵路工程局但距離稍遠用書信報名亦可

4考試課目（一）身體驗查（二）筆試（國文）（三）口試（警察常識）

5名額取九十名

6月餉奉小洋十六元

7榜示時間陽歷七月六號午後四句鐘

中華民國十四年六月十日 四平街洮昂鐵路工程局

出售 洋灰洒精麻袋廣告

本號經理セメント洋灰已有多年幸蒙各界諸君惠顧時值建築之際故特減價以酬諸君之雅意發售各種洋灰洒精古蔴袋建築材料倘全恐未週知特此登報聲明

大連市若狹町三十五番地 香港上海銀行西鄰 長電話六六三七

永盛長材木廠主人謹白

代售處

旅順忠海町三十四番地天德長 長電話四四四

遼陽城內三道街福和東 日電話三七一

蓋平城裡美孚行 中電話七九番

鐵嶺城裡東街美孚行 中電話六九 日電話一七一番

開原驛美孚行 日長電話三四三番

山東龍口福昌利代售

三菱 電動機

三菱電動機特約販賣店 大阪伏田鐵工所滿蒙代理店

大連市山縣通九十八番地 中村鐵工所營業所

電話 七九八一番 振替大連 一〇七三番

工場沙河口工場地區五番地電話（沙河口）八七二六番 四二二五番

四洮鐵路行車時刻

下行

站名		第一次 上午	第二次 下午
四平街	開	六・一〇	一・〇四
[illegible]	開	六・二六	一・四六
泉溝	開	六・四四	二・〇一
八面城	到	七・一〇	二・二八
三江口	到	八・三〇	[illegible]
一顆樹	開	八・四三	[illegible]
鄭家屯	到	九・〇三	[illegible]
[illegible]	開	[illegible]	[illegible]
茂林	開	[illegible]	[illegible]
三林	開	[illegible]	[illegible]
衙門台	到	[illegible]	[illegible]
金山	開	[illegible]	[illegible]

上行

站名		第二次 上午
[illegible]	開	[illegible]

鎖聞

△名妓樹幟青蓮▽

(奉天)尹站平康里青蓮書館妓女金鈴者，燕西人，面如出水芙蓉，身似迎風弱柳，校書生來賦性孤耿，談吐溫文，富有自立性，而無類靡氣，誠係青樓中之尤物也，樹幟以來，事由固屬不惡，一般捧場者擁躍而至，宜乎余友文至君爲之流連忘返，即其他之走馬王孫拜倒裙下者亦大有人在矣(冠)

△淑貞行爲不貞▽

(奉天)小李淑貞，北係某會中之女士，天性風流，交廣好友，素與該會中某甲(隱其名)有桑間濮上之行爲，大有不刻離之概，於二十六日藉遊小河沿爲名，以作陳倉暗渡，正在怡神悅目，春風蕩漾之際，不料牆角有耳，竟被巡邏警士所執，當將一對野鴛鴦帶所究訊，原委亦責其若好名詞，何故行爲不貞云云(冠)

△山東會館演戲▽

(海城)邑人羅蔭波(係折木城人)因病許愿戲三天，果然心到神知，其病完全告愈，特假本城山東會館地址，演唱大戲三天，藉答神庥，但劇場前不準搭看臺及肩挑貿易，一概屏除，以免觀者人多擁擠云(育)

△登徒子被警捕▽

(鐵嶺)日前端陽節有登徒子某於龍首山廟會乘人多之際，覓施其勾引手腕，此與良家婦女比肩而行，殊不雅觀，距意被警察瞥見，解勸再三，不但不服，且出言不遜，遂被警察帶所科罰云(駒)

△人和藥局興隆▽

(鐵嶺)本邑鼓樓東路南人和大藥局，自舊遷以來，生意頗見興隆，溯其來源，實因該堂醫士明星垣、羅聘之、劉玉章三氏醫術精良，濟世活人所致也(駒)

△燒鍋執事蠻橫▽

(旅順)橋立町福興泉燒鍋，自上年開業以來，生意甚屬平常，但打鬧之事，時有所聞，蓋該號執事某性與人殊，非常蠻橫之所致也，日前有趙家溝郭氏爲欠該號兩三元錢，被其執事拘下，立命還錢，否則不許出門，郭氏再三請求出門，找親覓朋好還此款，後有人出爲代償，郭乃之子以事出情外，遂向該號質問，未幾，皂白又被爺打得落花流水，因孤不敵衆，憤々向官裡去控告云(吉惡)

△濯婦墮水殞命▽

(鞍山)製鐵所銅廠鑄床工宋海俊，現住平安莊北四番百十九番地七戶，於二十九日早七點鐘，伊母偕領其妻年十九歲，前往莊北山麓下鑿石子大坑內，貯雨水深約丈許，滌濯衣服，忽來南風將麻袋一條刮落水中，其母命伊看守，找杆撈取，距料走後伊見撈取失足，及其婆母返時，見水中沸泡，始知兒媳墮水，大呼救人，恰有鞍山消防隊監督某々路經此地，奔馳往救，撈取上岸，倒懸多時，毫無氣息，及余前往看視，業已斃命矣(香)

△坤伶醜態百出▽

(鞍山)市場天成舞台坤伶孫素秋，素有煙癖，一無所長，於二十八日演江東計，因天雨並未換粧，身穿黃馬褂，下着紅布褲，頭頂斗笠，足登白鞋，飛馳寓所，有好事者談及形粧古怪，伊竟敢詈罵，於途坤伶如此，眞不知羞恥之尤者也(香)

△舞台又行停演▽

(四平街)本埠大舞台擱閑日久，迄未開演，近日有馬久者，與班來四與商會議妥，乃於端節前二日開鑼演唱，詎於二十七號全班赴榆樹台去矣，未知尙能返四否，拭目以待

△茂林會長得人▽

(四平街)茂林站商務會長孫君景云，品行端方，老成諳練，對於會事秉公處理，以此該站大小商戶均心悅誠服，而該君待人周到，謙恭和靄，身膺會長，表率一方，堪爲該站得人慶云(武)

△兩妓貪夜偕逃▽

(四平街)道東平康里双喜班之養女双喜雙玉，於日前貪夜偕逃，據該班人云，係被某客人唆使，贈定巧計，偕人於夜晚穴壁而入，偕將二人拐逃，並盜出衣服多件，首飾若干，現在着人各處尋找，並寫有賞格遍貼通衢，迄今二日，仍是未得踪跡，該班主寶百川焦急萬分，且前次趙金翠之訟案猶未判決，解往北京兩宗損失約在萬元之數，爲此該班生意萬難維持，業已關閉歇業，以此看來，花界之生涯亦不易作也

續訊双喜班潛逃之二女，今日忽得其踪跡，因際穴竊之賊拿獲，供出拐逃之情由，云逃出之二女係在本街某肉舖窩藏，隨經警察將某肉舖執事拘訊，據某肉舖執事所供，現已將二女送往梨樹去訖，當時二匹亦將原被兩造併送梨樹，以聽審判矣，後歸如何，容再續誌

△軍人窃車被逮▽

(長春)頭道溝日本橋通六十四番地某自轉車商行收受殘壞自動車一部，代其修理後，經三笠町某商店櫃夥(日人)指其殘壞自動車係乃伊之舊物，前於十八日被賊偸窃，控由警官派出所詳細調查，始悉窃車爲駐紮長春南嶺陸軍第八營一連副目丁渾升于騎陸合謀盜取，現聞已將犯人逮捕收押候辦云(誅)

△驢子嚙傷牧童▽

(金州)二十里堡會牛角山屯農戶佟振祿之子，乳名德子，現年十二歲，於日昨上午將驢趕赴田野間牧畜，一時性發，撞倒德子，仰臥地上，將左腮肉嚙去一塊，鮮血淋漓，慘不忍覩，後經人舁至金州醫院，幸遇救急之醫施以應急之手術，約經兩三星期當可完全治癒云(斌)

△警察不愧厥職▽

(金州)民政支署警務課內勤巡查高橋博氏，久歷警務，深明警章，精通華語，處事認眞，到差以來，黽勉從公，封待華人極爲和藹，因之輿情頗洽，補助刑事嚴巡四關內外，以防不虞，堪稱盡職云(斌)

△土車軋傷工人▽

(金州)邑北二十里台驛前志岐組出張所有傭工土方之苦力周振聲(三六)，日昨二十七號午前在該驛鐵道旁附設之小鐵軌上推土車，上坡而下，行甚快，一時防愼不及，墜落車下，以致頭部額際撞破，寬約五分許，血流如注，質勝醫院治療云(斌)

△平校入學踴躍▽

(金州)基督教青年會附設平民義務夜校，其內容課程之優良，職員殷々之講導，早爲各界所深知，其原定招生額數五十名，限格在十四歲至四十歲以下，均可入校，庶幾培養一般失學之貧民，以故日來工商各界報名入校者已超過原定額數，而各生徒亦大見進步云(斌)

△屯長謀產成功▽

(皮口)管內清水河令廣文屯有丁忠元，全家赴北多年，原有房地一分，均歸於族兄丁成元經理，頗獲利益，本村長長張寶賢視爲奇貨可居，覺妙想天開，私自差人由邊外將丁忠元誘引來此，設謀以奪丁成元之房產，至民政支署衙門起訴，官府按公判斷，將房地歸與丁忠元，若干日，丁忠元本係庸愚之人，又不曉此地風俗，張屯長見景生情，用威嚇之手段，向丁言說，爾所得之房產，皆是我之力也，總得歸成爲主，丁忠元謂房地歸你，亦可你得交價與我，張某聞聽勃然大怒曰，我爲費盡千辛萬苦，今始到手，在皮又化費小洋八百餘元，爲有餘資給你，丁忠元明知被他欺壓，因畏張某虎狼之盛，不敢再言，心想回家又無路費，無奈求人間伊懇求路費，伊明則拒之，暗則託自己臭味相投者，發給路費，着丁忠元速歸，丁某刻卜已行起程北返，而張某可謂大成功矣

△取締民有槍械▽

(哈爾濱)濱江鎭守使署以吉省取締民有槍彈章程早經頒行，現在經過數年，官署查禁廢弛，而民間遂私相買賣，弊竇叢生，近來濱江鄉區屢被生私藏私買情事，若不從嚴取締，此後匪可藏槍於民，民亦可賣槍於匪，輾轉爲用，貽害無窮，故特飭令縣署通飭所屬各區切實清查，民有槍彈仍遵向烙章印編號，由縣發給槍照，其有已經私買者，亦准投報領照也

△預防時疫方法▽

(哈爾濱)哈市董事會衛生局現因時當酷暑之際，本埠時常發生胃病並各種時症，查以上各病皆由個人不愼之所致，乃開列簡易預防之法，佈告週知(一)勿飲生水及街市所售各種汽水，查各種汽水瓶上粘有開水字樣，究由生水所製(二)於食鮮菓時應用開水或燙或洗，再食外皮勿食，生冷菜蔬(三)於極熱時勿飲冷水以及各種飲類(四)驅除屋內蒼蠅，因蒼蠅爲各種不潔之媒介，一經粘染食物，即有受傳染病之危險(五)身體應當淸潔，老年尤應特別注意，於飲食前必須洗淨(六)勿在不潔水中沐浴，剛起床時不得沐浴(七)於空心時勿得出外作事(八)街市攤床所賣之麵包及各種食物，多不遮布，粘有塵土，內含不潔之物，最易傳染，時病切勿購買(九)勿食辣性食物，因該食物最能激刺腸胃，致生時疫

△時疫傳染可虞▽

(哈爾濱)茲以氣候不正，冷熱失宜，市面發現一種最普通之時疫症，此症初得時先由身之內部發冷，經過三四小時冷至極度，即漸轉爲熱，然後目眩頭疼，吐瀉不止，有延至三四日者，雖無性命之虞，於精神上亦有絕大妨害，調查近日被染此症者，十人中約有二三人，其得病原因多爲不自珍攝，食用冰糕或其他涼物所致云

更正 今閱本報見載有四平街興盛湧私造假酒一則，却是濟字訪員投稿，閱之不勝駭異，查本記者向未寄過此稿，不知何人假借名义暗中投寄，不但與興盛湧之營業有關，亦且與記者之名譽有礙，至興盛湧之私造假酒一節，無論是否屬實，記者實無聞知，故特更正，以免淆亂聽聞也

(四平街濟字訪員啓)

臺畔一夢

珠寶跟着他父親從木濱到大連來，本來這一次是沒有什麼目的的，珠寶的父親，因爲在鄉下住得太愁困了，所以到大連來遊玩一會兒，消消他的積悶，順便帶着珠寶，也讓他見見世面，珠寶家裏雖非巨富，到也是個小康之家，不愁什麼吃着，所以在這天災人禍，鬧得烏烟瘴氣遼東名地的時候，珠寶的父親，還能帶着珠寶徜徉在繁華世界之間

自然，珠寶的父親，常住在鄉下的老頭兒，頑固得不堪了，大連雖是有幾個遠親，珠寶的父親，却不去投奔，他常說，倘若到了他那裏去，自然要叨擾他們，自己雖然省了幾個錢，背後被人譏罵，那是不犯着的，所以他這一次到大連來，也抱着這態度，同珠寶倆住在一家中等客寓裏面，逛逛遊戲場，看看戲，這樣玩了一會兒，玩得也暢了，他預再隔三四天，便可揮擋行裝，旋回故里了

這一晚，他們父女倆，吃過晚飯，赶緊到某劇園裏去，因爲那天排的是新戲，有什麼機關佈景的，他們自然要廣廣眼界，所以一早赶到，專心誠意的在那裏看戲，那戲臺上說不盡的風光旖旎，話不完的富貴榮華，珠寶是一個未經世面的孩子，看在那兒，豈有不動心之理。回看自己身上，穿幾件不入時的大布衣服，再看旁邊的女孩兒，直使他低垂粉頸，漲紅了臉，再也不敢擡起頭來，正在這時候，猛聽得旁邊有人叫道，珠寶，你怎麼也在這兒，這一來到把珠寶嚇了一跳，擡頭一看，不是別人，是他們的姨母，忙站起來招呼，他恍惚問他的父親不見了，忙問道，姨母，你可曾看見我的父親，那姨母笑道，你的父親，不是早回去了嗎，珠寶低頭一想，似乎他的父親，眞已回去了，便嚷着叫姨母坐下來，那姨母坐了下來，含笑向珠寶道，你可不是要想穿好的衣服嗎，過寫意的日子嗎，一輩子住在大連嗎……珠寶一聽，暗想他怎麼會知道我的心事，莫非我已經講給他聽了嗎，又想了一想，恍惚眞的與他講過的，便說，姨母你已知道了，何必多問呢，那姨母笑道，如此，我到有個法子在此，叙着便附着珠寶的耳朵，說了一陣子，只把珠寶的臉漲得通紅，默許了，一瞥間，珠寶好像滿身害百擔，行動不得，被他姨母趕了出來，轟無分文，回不得家鄉，就是回去了，想到老父的脾氣，又是安身不得，這時候眞所謂進退維谷，一會兒，身上的痛，又痛了起來，看々自己身上，穿了一件七零八落的破衣，遠不如那種不入時的大布衣服了，思前想後，正在無可奈何之時，忽聽一陣雷鳴，擦眼一看，那裡有這種事，自己仍好々的坐在橙上看戲，做了一個大夢，被看客的鼓掌聲驚醒了

他回想到夢中的情景，不是方才戲台上做的戲嗎，那裡會輪到自己身上呢，這時候台上扮那女角兒表演因爲受了虛榮的害，已經投江死了，了一個扮他哥々的，正鼓着勁兒，沈痛的說幾句「你現在已經死了，你身上的污穢，雖然這一泓清水，便可洗濯得乾淨，可是你的名譽，就是五湖四海之水，恐怕也洗不乾淨的了」

消閒世界

小說

歷史小說 五代殘唐傳 一三一 (蕉叟)

第四回 亂賊肆猖狂賢媛抱離燕之恨 英雄欣聚會烈女結絲蘿之緣

祇見來的這隊軍士、氣象極爲嚴肅、步伐又非常齊整、行路之次、不聞有一人笑語聲音、但聞脚步之聲、起落如一、毫不攙雜、辛讓見了、不覺暗々嘆服、因尋思道、此位藩王、眞當世之英雄也、他日馳驟中原、必能成就一番大事業也、想我當日下山時、曾蒙老師指示、他日功名、發軔於代北、由今觀之、洵不誣也、惟有義妹乘龍之夢、不知果有應驗否、正自思念着、那隊已過去大半、忽見大刀濶斧、畫戟纓槍、氣象分外威嚴、辛讓一見、已知是中軍來到、舉目望去、早見坐纛旗下馬上坐着那位藩王、按轡而來、辛讓一見、急忙翻身下馬、躬立道左、誰知那藩王眼快、早已望見、遂也翻身下馬、急忙趨前爲禮、因笑說道、師兄眞信人也、辛讓道、愚兄一步來遲、致勞賢弟懸望、殊爲失禮、皆因五台山々寨中人、仰望大王威名、久思投誠、無人接引、以致有志未遂、今聞小兄與大王有同門之雅、因而群衆一心、棄邪歸正、愚兄以伊等誠意難却、遂即代老弟兄諾成、今日早起、即將山寨拋棄、束甲來歸、愚兄因等候同行、以致遲來一刻、祈賢弟原諒爲幸、藩王聞言、忙說道、五台山山寨中人有英雄、弟已久耳其名、欲往招降、共建功業、但以未能深知彼等性情、誠恐不肯來歸、反致惹起戰爭、殊覺多事、今幸師兄先獲我心、代爲招致、實爲弟之榮幸、他日有事中原、得此許多英雄、以作臂助、則獲益誠非淺鮮、此次盛事、皆受師兄之所賜也、足令小弟心感不置、但未知投誠之人、現在何處、因何不與老兄同來、辛讓聞言、遂將以上情形、因恐渡河有阻礙、今日恐不能造府、遂商妥令愚兄前行、代爲先容、伊等隨後、於明日前來拜謁、不料行至中途、竟與賢弟幸遇、現時山寨中人、均在前途屯駐、離此約不過十餘里之遙耳、藩王聞言、極爲欣幸、因向辛讓說道、如此甚好、請兄與小弟、就此並馬前行、以表明延攬英雄之至意、辛讓聞言、忙即點頭依允、於是二人各自翻身上馬、揚鞭打馬、向前奔馳而去、誰知那藩王之馬、本係名駒、絕塵而馳、一轉眼間、已將辛讓拋撇於後、辛讓極力鞭策、亟思追趕不上、藩王見了、因駐馬以俟、直至辛讓趕到、方始並馬而行

文苑

旅連日本詩家淮海翁以大連八景徵詩見獵心喜各賦七律一首即希斧正 惟淮翁

雖曾兩遊惜八景未能遍覽貽誚挨觚尚祈勿哂爲幸 (滄海一鷗生)

埠頭帆檣

連灣開埠幾多年、日月如流屢變遷、蕩漾山光籠夕照、蒼茫波影印朝烟、天長岸濶平遙砥、風正檣高疾似弦、借問君今欲何往、瀛洲從此渡前川

星浦煙波

島嶼兀突勢嵯峨、倒影樓台萬象羅、風雨迷離追野艇、雲烟瀟蕩洗漁簑、翻光白浪星河遠、疊躍飛濤日窟哦、休信古人歎後世、朝々暮々海揚波

電園晚涼

草木宜人景色幽、火城燈市寫清秋、簾垂不捲琉璃細、帳穩空間翡翠鉤、玉焰金英風動竹、鶯歌燕語月當樓、星稀露重涼如水、羨鶯鶯結隊遊

西園新綠

桃腮杏眼遠山眉、爭逐西園舞媚姿、半雨半晴林外鳥、如煙如霧苑中池、鴨知芳信驚柴夢、鶯覺濃陰上柳絲、拾翠踏青小兒女、歌香裊裊遏遲遲

虎灘觀月

長嘯一聲天地空、泛舟既望虎灘中、風來日湧波翻白、雨過霜飛樹更紅、金鏡升沈知造化、玉輪盈缺見天工、蛟龍潛底潛棲穩、丹鳳鳴岡日出東

松台聽濤

松台五月凛如霜、底事蒼鱗似虎狂、淜浪怒來山岳倒、風濤奮吼鬼神藏、儼然氣魄吞三嶽、倏若雷霆撼八荒、坐起披襟渾似夢、此聲使我思倉皇

南山翠嵐

策杖行吟倦世途、四圍山色匯眉鬚、嵐牽淡蕩排螺勢、翠嶂氤氳入畫圖、當戶曉煙皆染黛、捲簾暮雨自流蘇、終南有徑非吾好、惟羨輕舟泛五湖

濱町漁舟

漁舟三五打篙喧、嘻笑聲中入酒村、莫謂掛帆游赤壁、豈眞放棹訪桃源、戲魚巧趁飛霞還、浴鷺爲驚夕浪翻、泛宅一生江海客、強如馴馬乘高軒

端陽節龍山即景 (馬元駒)

天中佳節正端陽、共赴龍山廟會場、此日家家掛艾酒、今朝處々浴蘭湯、即懷最好榴花放、適口初嘗角黍香、試向醉翁樓上望、千門萬戶插蒲菖

新詩

弱者的呼聲

同胞呵！
我們血慘的生命！
受盡了惡龍毒蛇的蹂踐、
在無盡期的苦海裡澎々湃湃、
同胞呵！
我們血慘生命
被壓迫在霜雪嚴威的山下
前面佈殺了殺人的武器、後面追着無數的猙虎、威破裂了土地
縱不能打盡了這種毒蛇
大陸的某所、正好携手同道
我們已屈…恥…辱…之極了！
努力奮鬥！努力奮鬥！
申上波濤呼破了他的生命
我申濱的水毆伴着死者哀號
我們的生機只此一縷了！
同胞呵
我們應當像暴風的呼
像炸藥的爆裂
炸毀惡龍毒蛇的宮殿
刮淨了他的遺跡
同胞呵
我們不要灰心我們不要……

村景 (一我)

十四、六、三、于阿三師

舍笑的桃花
燦爛的開着
天眞的黃鶯兒
爲他詛呪
慢些開吧！
免笑於野薔薇
說你薄呵
△
枚童兒！
坐在山坡上
弄着無情的短笛
神秘的自然！
賜給他何以獨厚呵！
△
枝上的小鳥兒
不經意的彈落了花瓣
人生的眞意
何嘗不是如此！
黃昏的時候
山下人家
炊煙縷縷
直入雲霄
黑鴉一羣
促着遊人歸去！
(陳克繩)

諧數

醉翁鬧房 (張墨林)

粵劉翁失乾綱、有如再世之李常、沉醉於酒、三杯入肚即猖狂、鄉村土福者、家財雄一鄉、爲子完婚日、親賓叩賀相熙穰、劉翁素與不瓜葛、借妻具儀附末光、妻即饗晏於內宅、劉翁與客飲於室、一時酩酊大醉、不覺趾高而氣揚、賓客紛々皆引去、惜願不醉之計短乎、劉翁狂瘋無所洩、闖入新婦之洞房、開箱籠、毀奩粧、酒巵茶盞聲鏗鏘、衝散一對小鴛鴦、婢嫗奔避而不遑、紗窗花簾外、男婦觀者如堵牆、奴僕同着齊拖摟、盡被揮倒在一旁、知其素者、言非呼喚性獅至、別無解救之良方、無何其妻自內出、大吼一聲、抱頭鼠竄而遠颺、所受損失、以情恕葭莩、未忍令其相賠償

連濱花事兩則 (冰生)

客居連灣、時値蒲節、孤燈夜坐、倍覺孤愁、正憑机上時鐘當々响了九下、適飲友凡日君來訪、邀余作花國巡閱大使、辭不獲已、是以買車西下、直至十二洞大金闕校書處、甫入香巢、似覺別有天地、寒暄既畢、始悉該校書爲□産也、二九年華、楊妃體態、以天涯之淪落、作西崗之名花、不僅眉鎖春山、目含秋水、而其他最可人之處、尤在乎嫣然一笑、生成一雙天然的足、舉止之大方、應酬之週到、實有閨閣的風範、決無青樓習氣、無怪乎門前之問津者、絡繹不絕、同部之花、自由花也、年將雙十、窈窕身材、肌白膚嫩、得致一笑、百媚横生、其言語之溫柔、待人之不苟、花國中亦不可多得者也、未幾、□□而別、特拉雜誌之、寄語諸校書好自爲之花國中不難君屈一指也

蒲節ノ夕、與友遊於露大市場、信步至十六號、進門後元緒公即讓至一號房間、甫經坐定、見一美人掀簾而入、詢其花名、乃十木君之賦友小紅姑娘也、二九年華、天眞爛熳、眉鎖春山、目含秋水、嫣然一笑、令人魂消、旣咯待友、面々週到、無怪十木君稱讚之不置也、同部巧仙、係日南山宿舍移轅於此、與小紅同隷、崗四七系自至十六號以來、車中均稱不錯、巧仙姑娘、年方花信、體態輕盈、待人出於至誠、諸客均愛其溫雅莊重、亦花界不可多見之人才也、同部小香姑娘、係西崗四號之雛妓、於上月關秋因事去奉、茲來此補缺、聞小香在四號之時、一般垂涎者、頗不乏人、今旣移轅於此、正好償其素願也、余耳其名、未謀其面者久矣、今見之果然姿容都麗、嬌小玲瓏、眉如三秋之月、貌似出水芙蓉、應酬乃擅長、談吐尤其文雅、是夕該號中捧場者、屋爲之滿、雖係姑娘等品貌均優、引人入勝、亦掌班者平日待客週到、純用至誠之所致也(民)

東三省官銀總號廣告

本銀號資本總額奉大洋貳千萬圓東省重要地點及京津申魯各地均設有分號及通匯機關專辦匯兌押匯抵押放款貼現放款保證放款以及收受定期活期各種存款并設有倉庫以備堆存押款貨物利息匯水無不允辦事手續異常敏捷凡蒙惠顧無任歡迎

茲將總分號營業要目列載於後

(甲)匯兌 本大洋匯兌券兌換地點 奉天、東豐、通遼、通化、興京、綏中、柳河、寬甸、洮南、彰武、新立屯、新民、法庫、興城、蓋平、遼源、公主嶺、山城鎮、開原驛、范家屯、北鎮、盤山、西安、海龍、本溪、台安、鳳城、錦西、西豐、海城、臨江、輝南、柏岩、遼陽、黑山、錦縣、義縣、莊河、八面城、康平、安東、鐵嶺、四平街、鄭家店、桓仁、昌圖、遼中、復縣、撫順、吉林、長春、延吉、哈爾濱道外、哈爾濱道裏、双城、寧安、下九台、黑龍江、呼蘭、望奎、佳木斯、昌黎、留守營、黃縣、龍口、臨春、上列地點、係票匯信匯概免收費至於電匯手續不同匯水電費臨時商定 發費匯款兼收公濟平市錢號銅元票如交他行發行之匯兌券每百元加收匯水壹元

本大洋匯兌券照牌價作匯上海規元地點 奉天、營口、吉林、長春、哈爾濱、北京、天津

本哈爾濱現大洋券免費通匯地點 奉天、吉林、長春、哈爾濱道裡、哈爾濱道外、延吉、琿春、佳木斯、寧安、雙城、龍江、黑河、海拉爾、滿洲里、安達站、望奎、綏化、呼蘭 本哈爾濱現大洋券並得在上列各處匯兌京津申及濟南青島煙台銀洋款項其匯水行市臨時商定

(乙)押匯 辦理押匯各地點 奉天、營口、開原驛、錦縣、安東、鐵嶺、四平街、海城、遼陽、新民、遼源、通遼、公主嶺、范家屯、大連、吉林、下九台、長春、哈爾濱道裏、哈爾濱道外、黑河、天津、上海

(丙)各種放款 總分各號均可商作放款

(丁)各種存款 收受定存活存各地點、奉天、營口、開原驛、公主嶺、四平街、鐵嶺、新民、海城、遼陽、遼源、通遼、錦縣、安東、范家屯、吉林、長春、延吉、哈爾濱道外、哈爾濱道裏、黑龍江、黑河、海拉爾、安達站、望奎、綏化

(戊)倉庫 設有倉庫各地點、奉天、營口、公主嶺、海城、長春、哈爾濱

橫濱正金銀行 大連支店

代表 電話長三一六一番
宿直專用 電話六〇一五番
海關稅取扱所 電話四七六二番

(本店) 橫濱
資本金 壹億圓
積立金 八千五十萬圓

支店 中國 日本 歐美 南洋 東俄

東京、大阪、神戶、長崎、下關、名古屋、倫敦、里昂、紐約、舊金山、夏突爾、羅府、布哇、悉德尼、新嘉坡、孟買、斯馬德拉、額爾車達、蘭貢、香港、上海、廈門、青島、濟南、天津、北京、牛莊、漢堡、西貢、漢口、奉天、海參威、巴達比雅、開原、長春、哈爾濱、馬尼拉、具諾斯愛列斯、斯拉巴雅、遼嘉尼羅、廣東、三寶壟

滿洲銀行

大連市伊勢町二十一番地
電話四一二一番
振替貯金大連三三〇番

資本金二千萬圓
辦理一般銀行業務及大連市金庫事務

(各支店) 大連山縣通支店 普蘭店支店 撫順支店 鐵嶺支店 奉天支店 小西關支店 公主嶺支店 長春支店 東興隆街支店 大連小崗子支店 皮子窩支店 本溪湖支店 安東支店 吉林支店 大連沙河口支店 瓦房店支店 鞍山支店 新義州支店 金州支店 安□

除以上所列外日本朝鮮東三省各樞要地均有通滙處

正隆銀行

大連市大山通十一番地
電話代表番號七一一一番
振替貯金口座大連二二〇番

資本金 貳千萬圓
諸積立金 二百四十三萬五千圓
頭取 安田善四郎
相談役 安田善次郎

▲定期存欵利子(一個年)七分

支店所在地 營口、旅順、鄭家屯、長春、開原、撫順、天津
出張所所在地 公主嶺、四平街、哈爾濱、青島
派出所所在地 大連市小崗子電話五三〇〇番 同市沙河口(電話沙河口三五番)奉天城西關

本銀行於日本內地朝鮮南北滿洲中國內地有二千餘之匯兌處
本銀行爲關東州地方現金事務辦理大連市金庫事務辦理處
本銀行與臺灣銀行特約辦理外國匯兌事務

朝鮮銀行

總裁 野中清
本店 朝鮮京城南大門通 振替貯金口座京城三三三番

資本金 八千萬圓
拂込濟資本金 五千萬圓
積立金 壹千百五十八萬圓

辦理預金、貸出、割引、海外諸爲替、地金銀賣買其他一般銀行業務並於朝鮮東三省及亞港取扱日本銀行代理店事務

(支店出張所)(日本)東京、大阪、神戶、下關(朝鮮)釜山、大邱、仁川、平壤、鎮南浦、元山、群山、木浦、淸津、會寧(滿洲)大連、旅順、營口、遼陽、奉天、奉天新市街、鐵嶺、開原、四平街、鄭家屯、長春、吉林、安東縣、龍井村、哈爾濱、傅家甸(內地)上海、青島、天津、濟南(露領)浦潮斯德、亞港(米國)紐約(倫敦)(巴里)其他內外樞要地皆有匯兌取引所之

中國銀行 大連支店

營業 關於銀行一切事務

營業時間 上午九時至十二時 下午十二時至三時

電話四三八五番四七九五番

大連取引所信託株式會社

大連山縣通二二四番地(大連取引所內)
代表番號電話七一二一番

資本金 千五百萬圓
拂込濟資本金 六百萬圓

專務取締役社長 原田光次郎
取締役兼支配人 小澤新之助

君生命危險乎

每年因患腎病而喪亡者、何止千計、受此種病症不可言狀之痛苦者、亦不勝計數、按醫士與化學家證實云、在五人之中、必有四人患腎病或小腎病所致各種症候種類不一

君或亦有此症

此極可怕之惡症、若先狀況、極爲普通、常人所不注意、如不加醫治、不久即成巨患、痛苦難當、年方壯旺、已呈衰老氣象、其結果則未屆天年、而已夭亡、君或亦有此種情形、凡此項病狀如擱置不治、則必遺極大危險

腎病之症狀

腎病先兆乃背痛、骨痛、風濕、腰酸、骨節筋骨疼痛、小便刺熱痛、兩痛口味惡劣、舌苔厚膩、便溺病、遺精、以及一切便溺腎部等症

醫士之所用

醫士均認第威德補腎丸、乃巳爲證實之醫藥力能直達腎部、發生補腎治病之効力 上海博愛醫院張世階醫士曾用第威德補腎丸在極短時期內竟治愈病者三百多人、如君欲得此奇異效果、則速服此丸則可免去非常可怕之腎病

先試後買

本公司純以使病者得能愈好、購者得能滿意爲宗旨、故而贈送內容豐富樣品之舉、以便閣下未買之先、即可在自巳家中、試用此種第威德補腎丸樣品、祇費洋一角、作包扎寄費、即可試用贈券請寄至

東三省總代理營口 英商 源來盛洋行

▲第威德補腎丸凡大藥房均有代售

(北行)	
8.00	11.00
8.30	10.00
8.39	11.22
8.52	10.22
8.17	11.24
8.54	10.24
8.41	12.05
9.35	11.05
9.08	12.46
0.16	11.46
9.13	12.51
0.21	11.52
9.34	1.24
0.54	12.26
0.03	2.08
1.38	1.11
0.09	2.15
1.45	1.20
1.24	4.01
1.31	3.09
1.29	4.06
1.36	3.15
1.57	4.49
2.19	3.59
2.21	5.25
2.55	4.35
2.28	5.35
3.06	4.50
1.23	6.56
4.26	6.11
—	7.10
4.40	6.35
1.39	7.18
4.48	6.33
1.40	7.20
4.50	6.35
2.04	4.57
5.27	7.11
2.10	8.10
5.35	7.20
2.55	9.22
6.45	8.30
2.59	9.26
6.46	8.36
3.07	9.37
6.57	8.47
3.08	9.43
7.03	8.53
3.17	9.55
7.15	9.05
3.30	10.20
7.35	9.2
1.38	7.35
6.00	7.40
1.50	8.00
—	8.00
1.59	8.12
—	8.12
2.00	8.15
—	8.17
2.08	8.26
—	8.28
2.09	8.27
—	8.29
2.53	9.35
—	9.37
2.59	9.50
—	9.45
3.24	10.32
—	10.22
3.35	1.34
—	10.24
—	10.44
—	1.38
8.41	11.02
—	10.50
4.31	12.20
—	12.5
4.40	12.35
—	12.15
5.08	1.14
—	12.52
5.34	2.00
—	1.35
5.39	2.06
—	1.40
6.57	4.10
—	3.34
7.03	4.20
—	3.40
7.28	4.57
—	4.14
7.49	5.30
—	4.44
7.54	5.36
—	4.50
8.21	6.17
—	5.30
8.46	6.53
—	6.09
8.47	7.01
—	6.11
9.00	7.20
—	6.30
4.31	12.07
9.22	11.30
4.40	12.15
9.30	11.0
5.17	1.01
10.19	1.05
5.19	1.10
10.25	—
5.50	1.55
11.10	—
5.55	2.05
11.18	—
6.55	3.35
12.47	—
7.00	3.42
12.53	—
7.54	5.10
2.14	—
8.00	5.20
2.20	—
8.33	6.12
3.16	—
9.00	7.00
4.00	—
(南行)	
8.00	—
6.30	10.30
8.35	—
7.50	11.23
9.11	—
9.10	12.10
9.17	—
9.25	12.30
10.10	—
11.12	1.47
10.15	—
11.20	2.00
[illegible]	—
1.12	3.30
11.21	—
1.20	3.40
11.49	—
2.17	4.30
11.51	—
2.20	4.40
12.24	5.10
[illegible]	[illegible]
12.30	[illegible]
[illegible]	[illegible]

大連新聞

在堂長職教員監督下 舉行莊嚴之追悼
伏公姊妹兄弟們以自治精神 對上海殉難諸烈士之追悼會

聲明服從學堂長及教職員監督之下、擬對滬案殉國者諸先烈、開追悼會之大連市伏見台公學堂全體男女生、依自治的原則謹在規則之內、不越軌外、該校發起之女生誠可謂關東州內學生方面的健全份子、該女生等遵照該堂板橋氏的訓意、謹守規矩、利用慘案發生後一週月之六冊、在該公學堂內開一小規模極莊嚴之追悼會、該追悼會之發起、純係女男生間之自動、蓋自四年生及高等一二年補習科生等、互相舉行者、於開會之前、即屢次聲明謹守法規、服從學堂長等之監督、致該學堂、板橋辨治氏、甚表該女生等之同情、準許其守規舉行不越軌外之追悼會及其他、於茲亦足見板橋室長之善於教導學子而比彼施專制手腕自選能事之各公學堂長勝强千萬矣、當於旅昨六冊（即六月三十日）由四年以上之女生、自個舉辦、組織一切、於定刻之午前八時半、由板橋堂其他中日男女教職員臨席之下、舉行追悼會、該公學堂女學生居多、且高等科及補習科均係女生故一切事宜、均由女生代表者自已辦理之、由斯觀之可見該女生等之學識如何、該學堂當事者之訓誨如何矣、今將其開會順序及其式禮大畧記列於左

▲開會順序▲
一、入場
二、唱歌（民國國歌）
三、主席報告
四、全體向殉難諸烈士行三鞠躬禮
五、讀吊詞
六、三呼吊死救生

當日午前八時全校生排列於運動場、由板橋堂長訓話畢、該第四學年男女生及高等一、二、補習科女生等百二三十人、即相率入式場（即講堂）開式、由女生奏樂（鋼琴）全體唱民國國歌畢、由補習科生于秀英主席登壇述滬案簡

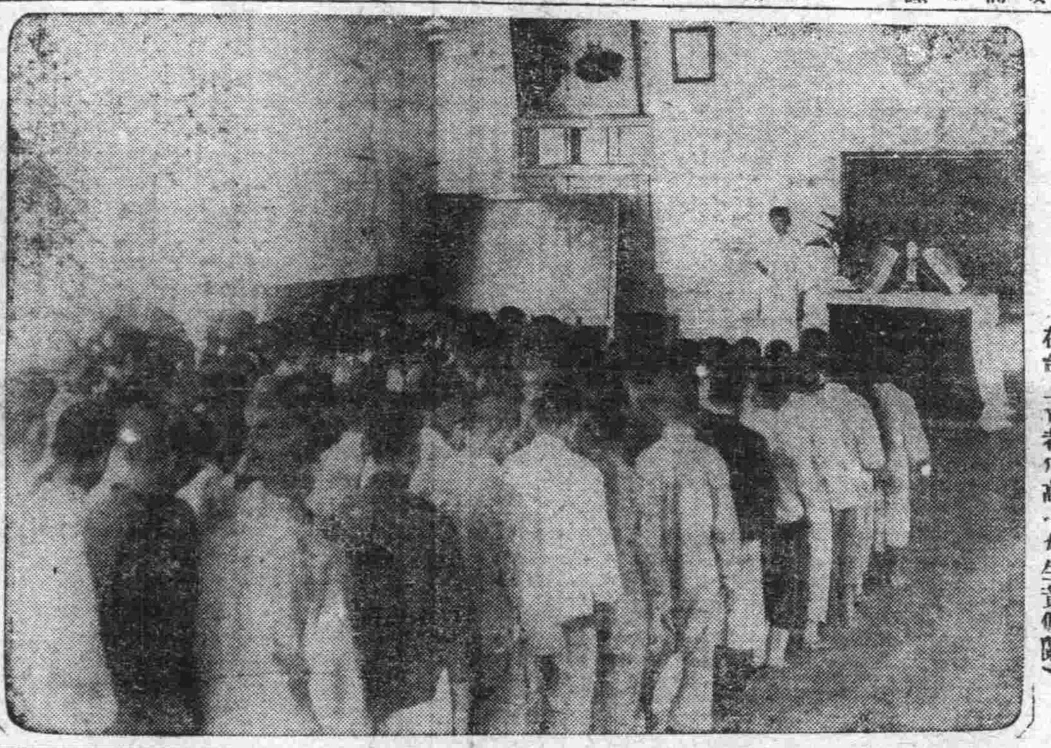

昨日伏公男女學生追悼會之嚴肅狀況（在台上立者爲高一女生黃佩蘭）

界之經過、及我等舉辦此追悼會之本旨後乃全體向供侍之殉難諸烈士靈位行嚴肅之三鞠躬禮、一世聞風、吾儕繼起、相與始終最後戰鬪、魍魎潛踪、地下開之、笑聲隆隆、心香一瓣、先時之肅然、其次由高二女生張金運登壇讀該女生等自作之吊詞、其詞如左

▲吊詞▲
維中華民國十四年六月卅日、大連伏見臺公學堂、男女學生開會追悼五卅上海殉難諸烈士之靈、而爲文以吊之曰嗚呼、天禍中國、降殃無窮、强鄰肆虐、異族逞兇、視我魚肉、强權害公、資本專制、奴隸勞工、惟諸烈士、怒髮冠衝、義旗爰舉、鳴鼓以攻、熱心毅力、碧血化虹、殺身取義、雖死猶榮、生爲人傑、歿爲鬼雄、天地壽共、日月光同、豐功偉烈、百世拜崇、神其來格、鑒臨愚衷、尚饗

畢高二女生趙秀英述「我等姊妹兄弟雖係小學生、但依我們自已的希望、並受師長的誨訓、未停學業、仍得開此極嚴肅的追悼會敢說我們姊妹兄弟能在他學校學生之上、賦我們同胞受此慘戮、我們應該奮勉的勤學、將來爲國家盡一份國民的義務罷」其次由高等一年女生黃佩蘭登壇略述追悼會之意義、乃號合全體伊代表朗聲三唱「吊死救生」之號由黃佩蘭致閉會詞畢會云

停課一日以參觀遠足代之 而免荒廢光陰

當日該男女生停校一日、該堂長允其請、以學生任意返家光陰未免可惜、於是命各担任教員等率領之下至附近中央試驗所及其他各地方參觀略作半日之遠足會、午後即行解散云

爲獲厚利計李子明氏 有廉價買收龍銀存欵說 果屬實時李氏之人格可想見矣

本埠龍口銀行自擱淺以來、將近一年、近數月來之消息由整理委員的奔走、甚有曙光、近來之事寵、龍銀之整理、已有頭緒、當茲不穩之際、一般存款於該銀行者、均以爲無取出之希望、且多貧乏者、不得已多行以低價出賣、此際彼富而不仁之輩、即貲然出貲以極底之價買收之、據仄聞市內越後町三十五號地源成泰主人李子明氏亦以該存款可以收買、故與其他奸商等共同協合、於前月中旬、已購買大數小數之存款甚鉅、其現款有謂係由市內某銀行通融之者云

依右記之事、果李子明氏有茲以廉價購買龍銀存界之事實時、則李氏誠以大連商界之蟊賊也是何之謂、蓋李子明氏曾任龍口銀行總辦多年、即現在亦係該行之董事、以龍銀之董事、出而購買龍銀之存款、世人之如何批評李氏可以想見矣

姜氏再離後 又復完璧歸趙 丁耀臨人財兩得

大連管內柳樹屯姜氏二十五歲數年前與紀伊町四一玉谷洋行店員丁耀臨三十二歲結爲夫婦、本年春丁之本妻、自原籍地來連、家庭中不時發生風波、姜氏頗意離異於兩月前、乃行脫離關係、與土佐町二四藤井商店員趙倫之三十一歲、畧爲相識、由山縣通加藤商店員曲宗閣夫婦介紹、嫁爲趙妻、然於十日前、乘趙不在家時、將其前妻之物品、及趙之衣類等持出、云歸柳樹屯、不圖究非如此、乃又赴丁家、趙某非常忿激、促其歸家、姜氏此時則云寧死不歸趙宅云

關東州果樹組合華人 要求添華人理事
當局意見尚不明瞭要求愈强硬 或因不達目的有脫離該組合說

關東州果樹組合當開創立總會時以選舉理事有失公平華人組合員群起反感一致反對曾迭開會議磋商辦法屢謁當局陳情述理然彼當局依然暗昧迄未解決素主公平順濟民衆之當軸所持如何態度吾人殊莫明其妙爲據聞吾華人事後集合協議之結果推出代表四人赴滿鐵會社訪大藏理事披瀝華人意見及一切利害關係大藏理事設詞解釋始終不外反駁未得償願劾果越日又詢田中民政署長、大意答覆館理事人數多寡不成何種問題且現已選就若改選有失關東廳當局體面俟四年後理事任期屆滿另行選舉之際必加一番參酌以副諸君希望而現在之華人果樹栽培者多乏經驗縱令多添理事亦不識情務而現在雖理事居少各項權利決無有失平等但候上陳關東廳再作答覆云云勿論其上陳關東廳與否而田中署長對此之意見巳顯然以拒絕要求寬志現出胸襟間矣先是在某代表曾罪獨一度訪問藤井地方課長仍斷陳一切課長之答而答總括仍以華人對栽培果樹智識幼稚俟四年後漸有相當經驗再多加理事今業已選就若重行改選有違關東廳之豫定反感失當等云是觀大藏田中藤井三氏先後之言語意見異口同音惟當時某代表聆聞之下頗覺托詞飾非乃爽然對云既日華人對此智識幼稚程度尚淺是正宜嗣從吾等之要求蓋智識愈幼稚理事宜愈多俾藉與日本諸理事協力服務相透澈智識向一般栽培者曉然指導未或不如日人指導較徹底也易而言之吾華人既爲幼稚無理事之資格則一般組合員當然亦無組合員之資格資格上下均有不合則不配與日人共同設組合故吾華人組合員祗可全體脫離以免累及經驗稱富之日本果樹者謂俟四年後改選理事時再多添候名則吾等待四年成四年以後對栽培果樹智識至可謂不幼稚地步而再有加入可也云云某代表之陳述可謂至情至理事館之曲直亦藉茲可得公正之批評矣而在彼當局者既屢以理事多寡不成若何問題利益權利盡可共享者言語固屬巧妙順聽然深而言之既不成若何問題曷不開會增添華人若干使人數相等以副華人全體之熱望免除幾多波瀾以資圓滿解決抑勿甯有非幾乎是其所謂權利共享利益同霑等語想關東廳當局二十年來在州內盡心竭力提倡栽培果樹幸得至今日之地步然今以組織組合擬達一充分目的而以理事問題勃起紛糾致生阻碍博貽識者憾廣招非難双方兩失其利於栽培果樹者懸時經久之提倡力一旦告竭豈不痛惜萬分望當局百加熟思妥籌解決方法若徒以理事問題亂及大謀復何宜哉（華人果樹業者談）

錢鈔組合新董事已選出 劉仙洲爲組合長任召棠副之

大連錢鈔取引人組合、董事改選於六月廿九日午後三時在同組合事務所內、舉行連記名投票之結果當選氏名如左

組合長	劉仙洲	三三票
副組合長	任召棠	三二票
同	赤塚彌太郎	二五票
評議員	任召南	四六票
同	安承生	四六票
同	王信齋	四三票
同	王耀庭	四一票
同	劉任堂	三六票
同	遲子祥	三二票
同	郭學經	二九票
同	李升海	二九票
同	陳孚卿	二六票
同	安子襄	二六票
同	任格文	二二票
同	王源泉	二一票
會計檢查員	若月	一七票
同	奧平	一七票
同	高吉先	一七票

施政史之編訂 開初回委員會 決定編訂大要

關東廳擬定編訂施政二十年史、已於定於來秋施政記念日發行、已於二十四日在該廳內開第一回委員會、決定大要如左
第一、資料須要十分確實詳細
第二、以作政府公表之資料、數料之資料、總宜確實、而免有可恥之事件
第三、大正五年曾編有關東廳之施政史、此回更將其規模擴而大之、由始政當時起草
第四、蒐錄資料、大概至十三年度內有正確之資料、而以其後者、亦可加入之
第五、書法之體裁、四六倍版、五號活字、以一千本爲標準
第六、各部局爲資料之選擇統一計、可能者減編輯者勞苦事、右記資料、於各局部設以幹事蒐錄其起草、由文書課統一其編輯、更須聘專門家、加以修正、然後始得脫稿云

介紹欄

開設新翠玉店鄭多三氏商界之偉人也、最在京津等處、營珠翠商多年、對於古董玩俱等局、頗有心得、實俱常識之經驗、後被西崗德豐玉翠玉商聘爲執事經營數載、生意亦爲不惡、信用卓著、開近籌妥資金萬元在浪速町一五一番地、賃妥寬濶樓房、組織萬珍號翠玉寶石店、內莊置電話等俱已繕備門面、可稱壯觀、於月之念九日開始營業、鄭氏手腕靈敏調度有方、將來前途之發展、不問可知也哉

鋸工調戲女師 蛤蟆想吃天鵝肉

小平島普通學堂女教習吳惠蘭、二十七歲、二十八日午後八時半頃、於沙河口仲町夜店附近遊步有大鋸工金都定、二十歲、見吳美貌、頗垂涎之、逐而尾行其後始試笑言、吳女士當即關臉、痛罵無知狗輩、蛤蟆想吃天鵝耶、休矣、速去可也

本埠航空消息 博會時實行宣傳

張一等飛行士、當於大連勸業博覽會開會之時、爲宣傳飛行計、定於大連京城間飛行云云

州內貧民之福音
邵周兩氏各施粮三百石

爲年景兇荒及奉直戰爭之影響、以致食糧、大行缺乏、且甚騰昂、還東居民因而不能舉火者甚多瀕濱居民、且以食草咽根者今有善士邵愼亭周萊亭兩氏、特發慈悲出粮救濟、邵愼亭氏特備高粱二百石出施與金州住居外、對小平島居民施與每斗價在四元十錢之小米以二元六十錢賣之、○氏於二十九日訪民政署長商議施與辦法、周萊亭氏爲旅順籍、對於居民特施高粱三百石、每斗作時價四毛云、民等當局異常感謝云

經濟欄

龍銀救濟案決定
當於九月間可能開業

關於龍口銀行之救濟問題江木翰長及滿鐵東拓兩當事者間對於龍銀所要請之具體案
一、滿鐵除存款二百五十萬圓之在外新存款五百萬圓維持十年利息年四分
一、東拓既存款二百五十萬圓決定再續維持十年利息二分
一、安田銀行更新由日本銀行借受四百萬圓之融資
一、滿鐵之五百萬圓及安田銀行之四百萬圓合計以九百萬圓之新資金以當交拂存款總額九百萬以下之小付存款總額七百萬圓其殘額作爲運轉資金
於此對於救濟上將爲詳加調查原案再行多少加以修正即行決定
對於小付存欵者即行開始交付然於該時機正隆龍口兩銀行之股東預開總會得各股東決議之後當於九月間可能實行開市照常營業云

奉取問題近訊

奉天取引所錢鈔取引入關於未納六十餘萬元之證據金禁止非場取引之十名取引入之處置事宜其他在會社方面總期獲有可能的急速解決之然會社對於此種之買付或爲會社者或爲島村個人者尚未能判明而此項之未納金會社之總對債權者解釋之至對於取引人以無條件的而承認其債務取引人對於此點亦得有充滿之諒解將承認該項之債務於此則或許可其出入場然取引人對會社對島村勢之債務問題尚在紛糾云

錢糧商情

特產市場、連日又呈轉勢、大豆市場、豆餅仍然騰漲、大豆以受此項之刺擊、故亦奔提其市且形異有爲提强、豆餅現物華商買者、益形踴躍云
△因爲買者頗形踴躍、而賣者方面反爲惜之、意爲將來更相昂提、一般形勢、頗陷於觀望之態、高粱現物、仍舊不變、定期之物、益有騰高勢云
▲倫敦大條三十二片四分一、上海之標金二百五十六兩二、銀票市況、頗形滯澁、金票行情仍形保穩、麻袋更爲銀票低落其市亦呈不況云

合併之條件與交佛存欵之期日 正隆龍銀兩行

此項救濟案而該銀行開始之期當亦不遠矣
龍口銀行關於整理問題所費時間頗長今日解決之期已不遠矣對此之交涉關係官廳及日本銀行當局裡面有井上準之助阪谷芳朗男矢吹省三男小泉策太郎降旗元太之諸氏等爲之盡力然與正隆銀行合併之條件如左
一、（債權者側讓步）東拓二百五十萬圓正金二百萬圓銀四百萬圓之借入金均再繼續維持十年（年利二分）滿鐵二百五十萬圓豆信託會社二百五十萬圓之存欵亦以年利二分維持十年錢鈔信託會社八十萬圓大連取引所五十萬圓之存欵亦以年利三分繼續維持十年
二、（股東之讓步）以公稱資本金一千五百萬圓作二百五十萬圓削去六分以五合併時對正隆銀行股每一股頂龍口銀行股六股頂役頂五十萬圓
三、（新資金之調進）安田由日本銀行借入五百萬圓以日息一錢九厘定爲二十五年滿鐵於合併後以五百萬圓定以年利四分作爲十年之存欵再於合併成立後

特產行市（卅日）

銀建（早市）

▲大豆

七月限	六三六〇	六三三〇	六三六〇	六三九〇
八月限	六三二〇	六三五〇	六三三〇	六三三〇
九月限	六〇八〇	六〇八〇	六〇六〇	六〇六〇
所成數	七十二車			

▲豆餅

七月限	二〇一五	二〇三五	二〇一五	二〇三〇
八月限	一九七〇	一九七五	一九七〇	一九九〇
九月限	一九二〇	一九二〇	一九二〇	一九二〇
所成數	四萬七千片			

▲豆油

七月限	一八四〇	一八四〇	一八四〇	一八四〇
八月限	一八二〇	一八四〇	一八二〇	一八二〇
所成數	六千五百綑			

▲高粱

六月限	三九九〇	四〇〇〇	三九九〇	四〇〇〇
七月限	三九〇〇	三九三〇	三八九〇	三九二〇
九月限	三六四〇	三六六〇	三六四〇	三六六〇
所成數	二十車			

銀建（晚市）

▲大豆

七月限	六三六〇	六三五〇	六三六〇	六三六〇
九月限	六〇〇〇	—	—	—
十月限	五七〇〇	五七〇〇	五七四〇	五七〇〇
所成數	五十八車			

▲豆餅

七月月	二〇二〇	二〇二〇	二〇〇〇	二〇〇〇
八月末	一九六〇	一九六〇	一九六〇	一九六〇
九月限	一九二〇	一九二〇	一九二〇	一九二〇
所成數	七千片			

▲高粱

七月限	三九九〇	三九九〇	三九五〇	三九五〇
八月限	三九三〇	三九三〇	三八九〇	三八九〇
九月限	三八四〇	三八四〇	三八一〇	三八一〇
十月限	三四六〇	三四六〇	三四六〇	三四六〇
所成數	三十車			

錢鈔行市（早市）

先物
十三日（開行 一三六〇 最高 一三七〇）（最低 一三六四〇 敵行 一三六六）
所成數 二百九十三萬圓
銀換金 百三十七圓錢
金換小洋 百三十四圓五十錢
銀換小洋 九十八圓四十錢
十三日（寄付 一三六一〇 高値 一三六四〇）（引値 一三六二〇 引値 一三六二）
所成數 百八十五萬五千圓
銀對金 百三十六圓十五錢
金對小洋 百三十四圓六十錢
銀對小洋 九十八圓九十五錢

滿洲報貿易部啓
今次新到包裹用紙茲記其特點如左惠顧諸君幸勿當失之
耐水紙 寛三尺 長四尺 重量每連一百五十斤
此種耐水紙係瑞典製品用包紙二張合在一處其中塗以防水藥品置水中有經二十四小時不能滲透之持色
爲包裹煙草菓子布疋等最佳紙張誠非油紙包紙或綿布等所可比者每連（五百張）金四拾圓敝部現存六十五連

內外科 花柳病科 婦人科 隨意 入院 電話五三五番 五六
阿片癮 嗎啡癮 者治療研究科
大連市寺兒溝千代田町 中屋醫院

新生永清理欠債廣告
敬啓者本號年前因受大連支店影響無力前圖遂於本年二月間在旅順公議會邀齊債主會議妥議緩償方法會蒙債主允准照常營業嗣因債主中有食前言者敝人誠恐分攤不均致滋後累故決計將本號之撤房財產限日合盤托出委任松谷辯護士擔任清理償還並此登報聲明新各債主於定期內向松谷處聲明領取如過此以往再發生債務問題鄙人絕不負責勿謂言之不預也特此聲明
大連 旅順 新生 新生永 主人 周顯聲敬具

岐黃丹青廣告
本醫生來連初欲棲身報學兩界兼以筆墨爲生涯乃因素習於醫親友之蹖門求診者有如山陰道上幾至應接不暇而求書者又復踵踏室迎街爲之紙貴本醫生亦頗厭其煩此不得不立一限制稍爲變通嗣後醫病者門診五角出診一元書畫另有筆單現寓磐城町水道附近福聚魚行後房內賞鑒家須以尚首招牌爲記
蓬萊儒醫張墨林特啓

濟世良醫廣告
醫學自幼經明師秘傳專門研究男女癆病傷寒時疫內科各種疑難奇症按脈開方無不應效並能指期愈症治所能者傳變甚多病所染不不乎風寒暑濕燥火陰陽之氣也變機各有所能初次來連寓無虛發諸希於有患症者請試便知 門診五角出診壹元貧苦者不送內寓
大連磐城町春和堂登郡醫士梁精一啓

中法大藥房啓事
敬啓者本藥房自民國拾年開設在登州府東街華太西大藥房內寓啟明幾種丸散膏丹幸蒙代理之家極力提倡消路推廣惟登地突涌滯塞不足主顧歡迎敝人有鑑於此因敏捷起見以稱諸君賜顧歡迎民國拾三年分設大連浪速町華昌內寓所創辦幾種以列於左各處均有代理之家恐未週知特此聲明
除痰補肺聖藥 專治勞力咳嗽痰喘氣虛無論遠近多年無不奏效
哈勒氏淋濁丸 主治五淋白濁陰莖腫痛急救龜眼封閉尿中混血等症
止痛無敵水 主治時疫惡痧霍亂吐瀉抽筋汗紅白痢疾神效
神效平腦丸 主治各種腦症偏正虛實立止
萬應痢疾丸 主治紅白痢疾滯瀉積食腹痛
小淩雲牙粉 清口齒固
電話七九四一番

啓者敝號新到東洋茨秋一丈二尺二寸至七寸大小杉杆黃花松大桅茨秋道木柞木道木紅白松茨秋各樣板子一概批發特此聲明
大連市榮町十二番地 長興和木廠啓 電話六三一二番

辯護士 法學士 松谷竹三郎 事務員 惠振九
本辯護士專辦民事刑事及一切法律事務分外親切迅速今爲社會盡義務用起見不計金錢多寡繪期勝訴恐未週知特此敬佈 電話八四五三番
事務所 大連市外棲町廿七番地（大連法院最近便利）

鐵路時刻
車 卡倫 龍家堡 飲馬河 孤家子 店 吉林
車 樺皮廠 河灣 土門嶺 興隆山 長春 頭道溝
線 時刻 歐里 門 遠 通遼 大林 錢家店 鄭家屯

鐵路人員康壯復原

何以贊天英君聲稱韋廉士大醫生紅色補丸為壽世之靈丹

競爭劇烈俸薪微薄而眷口衆多生之者寡食之者衆是爲中國多數人覺其生活困難之現狀也弱者竭其腦力尚無進步之可能一遇疾病恐其生意或位置均為他人所取奪職是之故無論男婦必須愼重保衛其康健之身體爲惟一之天職上海滬甯路吳淞鐵路糧米棧龔天英君自其之經歷對於此種情形或亦閱者所樂聞乎爰錄龔天英先生住宅上海浙江路貽德里二弄一百五十九號來信如下云鄙人體質素弱以致面容憔悴四肢無力腰部時覺酸痛屢服補劑迄無一效幸承友人羅維仁君勸服韋廉士紅色補丸能醫是症鄙人乃先購兩瓶試服之後果覺四肢有力腰痛亦減再服三瓶則諸恙盡除而精神比前益覺强健矣確證此丸有非常之效力眞壽世之靈丹也鄙人感激之餘無以爲報特修寸箋敬以鳴謝

韋廉士大醫生紅色補丸乃是天下馳名補血健腦之聖藥有轉弱爲强之奇功曾經治愈無數之患 血薄氣衰 腦筋無力 少年斲傷 胃不消化 瘋濕骨痛等症對于婦科疑難各症尤爲神效凡經售西藥者均有出售或直向上海江西路六十號韋廉士醫生藥局函購每一瓶大洋 五角每六瓶大洋八元郵費在內

家庭衛生小書奉送 敝局印有精美男女衛生小書及嬰兒康强指南如欲索取即需寄一明信片埝寫姓名住址寄至上海江西路六十號韋廉士醫生藥局原班郵奉各一本可也

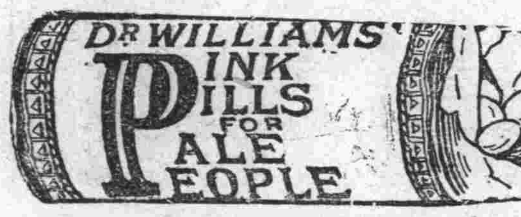

在南昌有伶俐之小孩

曾患熱症服用嬰孩自已藥片得獲治愈

小孩患病爲父母者往々憂急萬分不知所措者請觀江西南昌府道尹前街稻豊米豈行章敬恒君如何用嬰孩自巳藥片治愈彼之小孩即可效法焉章君來函云小女芳子現年

九歲於去年三月間曾患極重之熱症初起時不過微熱而已後則唇乾舌焦統身熱如火爐口中喃々亂道狀極危險即請中醫調治熱不見退鄙人夫婦焦急萬分數日晝夜不得安心幸同本城西藥房購得一瓶試服未及一日熱巳略退病勢見鬆遂連服數日病體痊癒續服數瓶非獨人巳復原而身體較病前更見强壯不料未及一月小兒蓉子現年五歲亦患熱症余即投以嬰孩自己藥片見神效小女幼兒得享康健之幸福見賴韋廉士大藥局所出嬰孩自巳藥片之奇功也凡經售西藥者均有出售或直寄郵票大洋六角至上海江西路六十號韋廉士醫生藥局原班郵索藥片一瓶每六瓶洋三元郵費在內

仁丹能解劇醉 靈效如神

格言
富必念貧
壯必念老
（古諺）

玉仙

「快給他這仁丹啦他已經喝醉了吃上仁丹心氣爽快解去劇醉所以燕會席上誰都必定豫備仁丹咯」

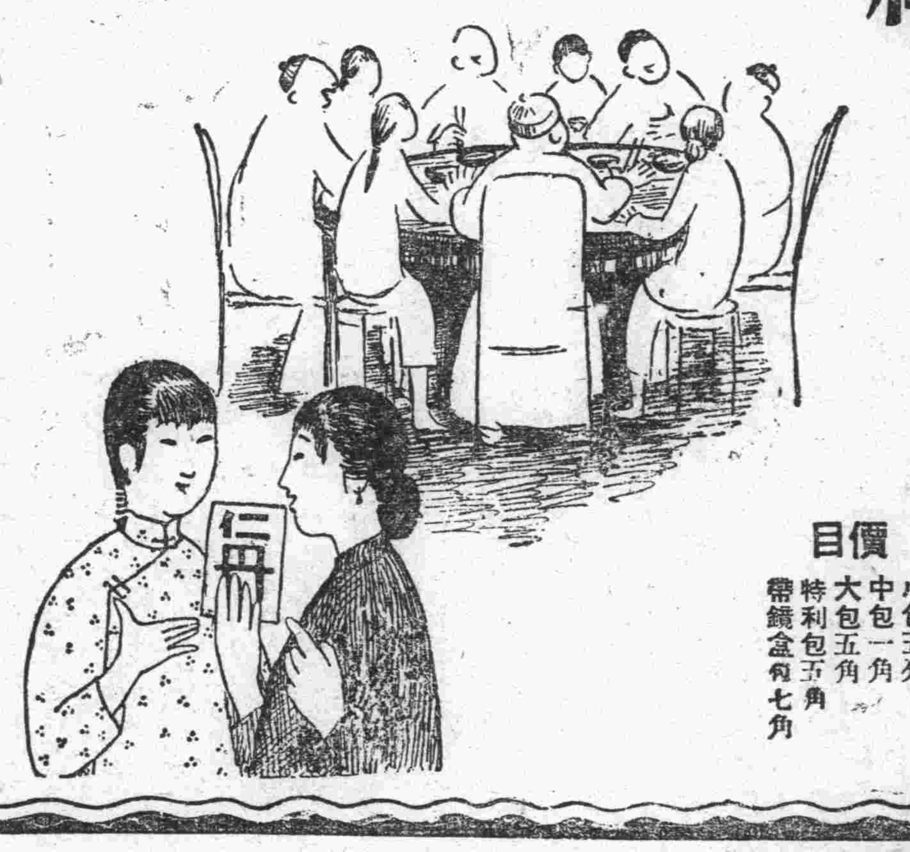

主治
中暑傷寒 頭痛目眩 食積不消
水土不服 酒醉船暈 虛弱貧血
腹痛吐瀉 瘰痞吞酸 時行疫疾
猝倒昏迷 精神鬱結 虫蝕牙痛

價目
小包五分 中包一角 大包五角 特利包五角 帶鏡盒每七角

五淋白濁一瓶斷根
哈郎淋濁丸

各埠大藥房均有代售就近採買爲幸

○凡淋症者不獨自已受異常痛苦、其毒感染妻妾、以貽禍子孫、實由男子不愼之咎、可不戒乎、

○世人欲根治五淋白濁一切惡症、以享受家庭之樂事、則宜速服**哈郎淋濁丸**、該藥係德國哈郎博士之祕方環球無二之奇劑、其殺菌力異常猛烈、一入腹中、則因化學作用以殲滅毒菌、効力如神、凡急性淋症之尿溺澁滯膿汁漏泄者固無俟論、即雖慢性頑症之久經歲月者、大約服用大瓶一箇則可全治更欲其速治者除服用該藥外宜用**哈郎洗淋水**洗滌尿道、以此兩藥、內外調治、則雖極難之症大約三日巳覺輕快一星期則可全治世之患淋症者、盍速用此良藥、以免其痛苦近日坊間類似藥多、魚目相混顧客認眞注目**哈郎淋濁丸**字樣及骨牌商標是可特此聲明

藥價 哈郎淋濁丸 大瓶两元 中瓶一元二角 小瓶大洋六角 哈郎洗淋水 大瓶一元五角 小瓶七角五分

總批發處 大連市山縣通九十一番地 順和公司

百圓進呈

肺病

肋膜炎 肺尖加答兒 保好藥

定價 一週間分 拾圓、八圓、五圓

▲本劑專治肺病確認爲最有効力之靈藥

歐美醫科大學病院
帝國醫科大學病院

均有實揚之配劑並有內務省衛生試驗所之嚴封保證爲治肺之特効藥如若如此證書有不對之處請分析通呈百圓

本劑服用三日咳嗽立止飲食增進並能去熱可防盜汗臟筋鎮靜得以安眠

發賣處
大阪心齋橋南詰 有田杜拉沽 電話南（六七五番）
東京日本橋區四丁目 有田杜拉沽 電話大手（三三八四番 三〇七七番）

肺病病理模型日本全國及海外各大商埠均設置有專賣所陳列此項模型作爲一般人士參考觸目驚心患病者急來醫治取保効驗如神

包治的藥其他各藥房不準私賣有偽造之德拉克所以請認明有田德拉克爲要

關東發賣元 東京日本橋區通四丁目 有田杜拉沽 電話大手（三三八四番 一〇七七番）

關西發賣元 大阪市南區心齋橋南詰 有田杜拉沽 電話南（六七五番）

大連 ◎滿洲磐城町 電三三五七 敷島廣場
沙河口京町
旅順市敦賀町
遼陽東洋街
鞍山赤城町
奉天春日町
撫順舊市町
鐵嶺敷島町三
開原新市街
四平
公主嶺
長春東一條通
本溪湖
安東縣市場通四
營口永世街
哈爾賓傳家甸
中華民國
北京前門外
天津北旭街
濟南普利門外
靑島新市場通
上海瑪禮遜路
漢口日本租界
香港灣仔利東街
汕頭怡安街

にせ薬に注意 有田專賣所にて有田音松鑑製を御買取あれ